盛京時報

民國五年　大正五年　陽五月五日　陰四月四日

休刊 一年中日大祭日及禮拜日之翌日

本地價目 每張銅錢五枚每月七角五 外埠郵寄每月九角 半年五元全年九元五

告白刊例 (一行五號字十六字起碼登一日每行四角登長期刊資面議)

發行人 佐藤善雄　編輯人 染谷保二　印刷人 山本竹松

發行所 奉天大西門外大什字街路北 盛京時報社 電話二二番中一六八號

支局 大阪市北區堂島仲町一丁目五十番地 盛京時報大阪支局 電話八三九一番

雜錄

康南海再致袁項城書（續昨）

（中畧處悉照上海報原文）

公今無事多用權術無論如何徒召天下之兵促擧國之急進攻耳僕昔創虛君共和之說乃專以防總統之專制如公者假使當時國民不激於感情而採用吾言則安有今者天下血戰之慘哉今公猶假託於美名高義以自攬之以退爲進冀將來之漸復大權則僕之創說決不願爲公假借也方今天怒人怨禍發眉睫切身之災間不容髮前兩月之書請公退位遠遊而公不用僕言及今欲逃匿海外亦已難矣事勢大變迥非昔者今公乃不爲身命之憂而尙欲退爲總理大臣之異想自古幾見曾爲皇帝擧國稱臣者聞能退爲宰相者乎張邦昌曾行之然卒伏其辜矣公何不鑒焉且又聞公至不得已必須退位時猶欲引清室之例立約爲保身命財產子孫墳墓計嗟夫公豈不知天下怨讟之深乎公四年之移國大盜豈能比有清三百年之天子乎公以條約爲可恃乎試問條約所藉爲何而信之乎公許清室之歲供四百萬公何嘗能踐約且年來事事欲悖約而削之國人皆欲食君之肉寢君之皮一時即有條約其後他黨爲政終亦毀之耳公豈可信條約而託以身命財產子孫墳墓乎且夫天下古今爲帝不成舍出奔外豈有退步者以吾所聞歐美之事凡帝王總統以革命敗者莫不奔逃外國古事繁多不克具引今之葡萄牙廢王尙居英國墨之總統爹亞士居於法國波之總統居汝牙敗後亦居法國德之漢那話王居於奧國巴西之廢王革命後亦居於葡萄牙此皆至近易考者也公速携眷屬子孫遊於海外略其風物之美士女之娛其樂尙勝於皇帝總統萬萬劉禪曰此間樂不思蜀於今乃是實情吾奔海外十餘年亦復樂其風土徒以憂故國念老親乃爲歸計耳若欲行樂則豈如瑞士巴黎者乎（中畧）嗟夫慰庭行矣毋及後事詩曰毋逝我梁毋發我笱我躬不閱遑恤我後從此中國之事與公無與亦與袁氏無與依照約法共和國制設副總統者如總統有故則以副總統代之則自有黎宋卿在無勞公託若僕昔之言虛君共和者不過憂總統之必復專制既專制也將復生亂如今姑備陳英意比之法以告國民爲中國之保險公司云爾聊以空言廣備一說以聽國民採用非謂其必行也皆與公無與也幸毋假藉吾言損改吾說吾不任受也嗟夫公以顧命之大臣而篡位以共和之總統而僭帝以中華之民主而專賣中華之國土屠毒無限之生靈國人科公之罪謂雖三家磔蚩尤千刀剸王莽尙謂不足蔽辜但吾以謂文明之法罪人不孥枯骨不毀耳公早行一日國民早安一日時日曷喪予及汝偕亡公若行也以子孫墳墓爲念公有託於僕僕亦可與南方義師商而力任之公之舊人唐少川布告天下言庚子拳匪之禍乃發謀於公壬子兵變之禍亦主持於公外論紛紛皆謂公將行而棄其毒至令京師生非常之慘變遂至遷徙紛紜京津擾擾以公之智豈爲此乎望念子孫墳墓稍留去思毋多事毋多言束行裝善自愛（已完）

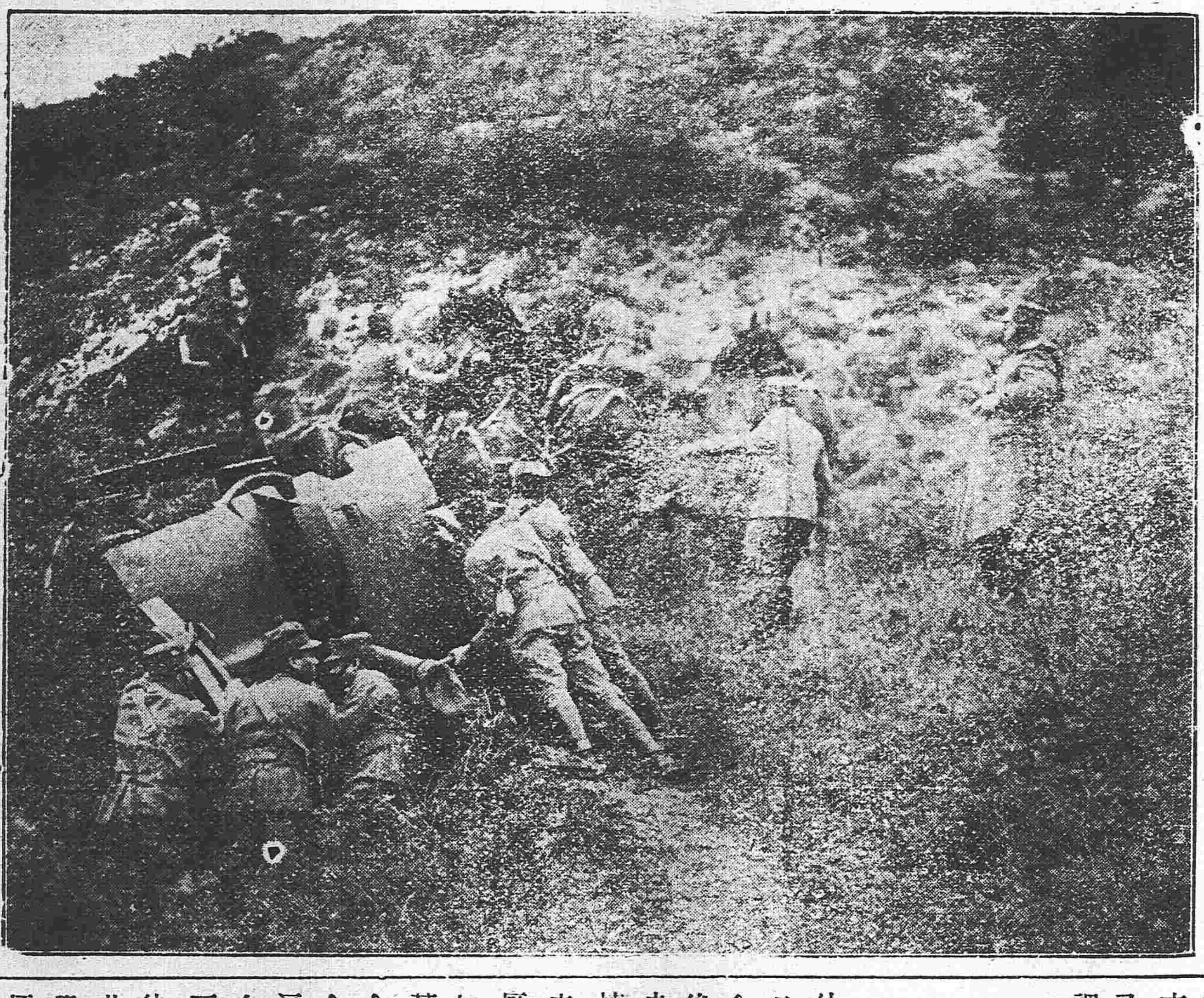

冒險行軍

（意軍砲隊攀登險峻之苦艱）

呂君仲銘事畧

（浪子振聲）

粵省獨立海珠會議變起非常天道憒憒喪此良士中外人士想同傷感而此案極爲世人注目死事諸賢除湯譚君其文章經濟見重於當世者無論矣其中死狀尤以呂君仲銘爲最慘而呂君之歷史諒亦爲國人所急欲知者也記者謹調查其運動革命經過事實披告國人用彰英烈以垂不朽是亦崇拜英雄之意云爾查呂君爲粵之鶴山人商界鉅子也當前清末葉憤滿清之政治窳敗慨然從事革命其時香江之世界公益報適資本不繼勢將停版呂君出資廣續辦理專意鼓吹而革命思潮日益澎漲無何黃花岡之役同志中由南洋回港者極夥而呂君節衣縮食招待黨人運籌帷幄煞費苦心失敗後黨人之未死者復資遣出洋所費不貲殊無吝色自後鼓吹遂力粵吏懸金購之且行文英政府將其引渡惟格於國事犯之例卒不得逞嗣粵將軍孚琦被刺後清政府大懼知革命蓬勃之氣勢將燎原亟思剪鋤之策滿人中知兵大員莫鳳山若於是特任爲駐粵將軍而鳳山亦以誅鋤革黨自任呂君聞之知鳳山得莅粵境必遭蹂躪且於進行之策大有妨礙於是潛遣乃弟信之君入粵佈置一切復密電南洋招致黨人設置既定而鳳山方掩旗息鼓珊珊來遲自謂莫予毒矣不知螳螂捕蟬黃雀已尾其後矣未幾轟然一聲血肉橫飛所謂知兵大員已不知何處去矣迨武漢創義海內景從而粵省竟能兵不血及安然反正者實己收功於是役反正後被擧爲民軍總務兼督練處財政課長而呂君以共和告成壯志已酬從此五族一家共享安寧不願再以自由之身爲案牘之勞故粵事粗定遂辭職而去復理其固有之商業宋案發生後袁氏解散國會變更約法等政令相繼濱出黨人中之激烈分子共謀討袁之擧積極進行復慫慂呂君出而謀畫然呂君以袁氏羽翼已成若不諒敵而進必歸失敗且民心厭亂尤非所宜惟有韜光斂晦待時而動而已故二次革命事起陳炯明謀粵獨立響應贛寧不旬日而敗走實不出呂君所料然已策畫週詳胸有成竹與徐勤等組織進步黨粵支部復設分部於各邑秘密進行迨帝制發生已不能忍謀粵益急滇黔首義桂省繼起知時機已熟遂約期大擧先是龍濟光受陸梁警勸似稍覺悟及聞攻城之擧遂幡然改圖即日宣佈獨立而呂君之默爲規畫與有力焉遂電促陸梁來粵以定大計佇盼之際而徐湯先至謁望亦稍紓故會議海珠以爲從事商榷融洽意見庶隱患可以消弭不意開議僅二十分鐘鎗聲一響殺機便啓而呂君竟及於難豈不大可哀也夫且彌留之際猶諄諄以顧全大局爲念聞者無不感泣嗚始作俑者其肉尙足食乎至此不禁擲筆三嘆

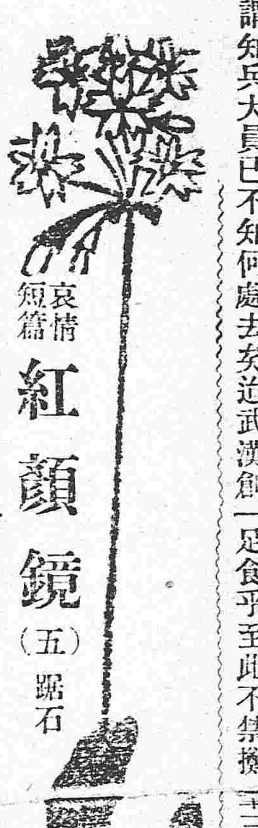

哀情短篇 紅顏鏡（五）

蹈石

幼子玉生浮蕩佻撻　年甫弱冠。已無日不涉足琵琶門巷。桃花院中。吾夫金聲。更覺面目可憎。語言無味。婚後彌月之前。萬般惡習。均稍斂跡。幸未有衝突焉。然每覩其狀。已覺怨憤塡胸。有至此。復回首視訥生曰。表兄。頃間所見之情形。安得不令增厭。妹雖未足比古之才女賢婦。佳耦相依。何女兒命薄。自由花不種幽閨。孽債瀾深。如意珠偏沉刼海。妹自婚金氏之子。遂爲無恥之儕。嗟嗟。黃金錯鑄。雪藕偏染汚泥。紅袖啼殘。淚絲補成密縷。兄試爲思。妹平日之自負若何。而甘委心銅臭也者。夫也不良。既灰心如古井。姑又最妬。每待命於怒獅。荆天棘地之家庭專制。昔思革之而不可遽得。今反受之而益覺難堪。然妹返躬自思。凡此無限之煩惱。皆前生之所致。不遭重譴。已爲至幸。夫復何尤。惟夫也嗜酒。幾無日不在醉鄉之中。醉後惡聲。不絕於耳。性極鷙鈍。幾乎菽麥莫辨。然於賭博之術。則無一不精。博後歸來。勝則嬉笑如童孩。負則妹必無幸矣。曾憶去春某夕。博後歸來。神色沮喪妹知其博負。婉言勸導。并謂賭博之害人非淺。廢時失業。傾家蕩產者。在在有所聞。殊料彼不知忠告之善意。反謂語涉譏諷。始則大言詈罵。略與理論。即以手掌相偷。妹知其兇暴成性。不可救藥。惟終宵呑聲飲泣而已姑爲翁經商時所娶。系出蓬門。不知文字。聞吟咏聲。各以針刺耳。輒爲詈罵不止。嘗謂女子無才便是德。不操井臼。持家計。而孜孜於四書五經中。豈欲奪女狀元耶。是以妹雖好讀書。以姑痛惡故。非俟其外出。終年不得展卷也。去歲元宵。姑之內姪來。年纔八齡。初進學塾。好塗鴉。時以粉筆在墻壁上作人物鳥獸狀。入室。見桌上置有妹手抄唐詩選一卷。研墨染毫。意欲在書上亂塗。妹愛此書。不忍毀棄。奪其書。藏之不與彼。因拂其意。即嗽啕大哭。出。姑偏聽一面之詞。大發雷霆。罵曰。你恨我。則撻伐唖罷。惟爾所欲。小子何知。遭爾痛撻。汝欲置我心頭肉於死地耶。由是銜恨於心。必欲一洩其忿。而後快然。豈不冤哉。溫氏家風。歲初懸祖先神像於廳事。每餐必薦以酒餚。至元宵撤去。是夕兩子均外去博場。一試其呼盧喝雉之手段。祭祀既畢。妹即捧梯倚壁。先取翁像卷。後失手落梯下。未拾起。又撤其他。姑至即借題發揮。謂將翁像置諸下。爲大不敬。即於梯，擲之下。妹是時。魄落魂飛。心胆俱裂。適吾夫歸。復唆使其子持竹棍。在肩臂髀眼。連擊二三十下。痛徹臟腑。欲哭無淚。此實妹有生以來。破題兒第一遭也。

滿鐵定期船大連出帆廣告

上海行（青島寄港）

榊丸　每星期五（正午開）青島寄港　三、八七六噸（由上海復航時直放大連）

神戶丸　每星期二（正午開）上海直行　二、八七七噸（由上海復航時寄港青島）

以上兩丸均設有無線電信機

香港廣東直行

泰平丸（五月上旬）開往香港廣東

皐月丸（五月中旬）開往香港

▲本事務所及在營口遼陽奉天鐵嶺長春各站均可發賣聯絡船車票

兩輪船現均設有無線電以期送信迅速而謀乘客之便利

南滿洲鐵道株式會社大連埠頭事務所

日本郵船會社滊船廣告由大連埠頭起

相模丸　五月八日（陰四月七日）往天津牛莊

高砂丸　五月十四日（陰四月十三日）往太沽牛莊

日本郵船會社代理店　三井洋行大連支店　電話（二二〇〇）（四六〇〇）

乘船票由本出張所自賣如有坐客請至本所購買

横濱正金銀行 奉天支店

奉天城內四平街　電話二十

資本金 四千八百萬圓

公積金 貳千萬圓

總店 横濱

支店 神戶 東京 長崎 大阪 倫敦 里昂 紐育 桑港 孟買 西德尼 布哇 喀囉喀 香港 上海 長春 安東 北京 大連 旅順 營口 遼陽 天津 鐵嶺 濟南 漢口

朝鮮銀行奉天出張所

本店 朝鮮京城南大門通

資本金 壹千萬圓

奉天小西關路北　電話 日長五二一 五二四　所長舍宅 日長三二三

支店 東京、大阪、大連、安東縣、開原、四平街、長春、平壤、仁川、大邱、元山、釜山、鎭南浦、群山、木浦、馬山、新義州、會寧、羅南、

出張所

凡關於銀行普通各項事務本銀行咸可辦理而尤力求敏捷詳確以期各界面托並於中外各通商巨埠均設有代理之處以便往來滙兌本銀行所發之紙幣無論何時皆與日本銀行發行之兌換券同而可以負按票券金額之數目兌換

中日合辦 正隆銀行

總辦 安田善三郎

大連大山通電話長六八一番

旅順鯖江町　同分行　電話長一一五番

營口元神街　同分行　電話長二一二番

奉天小西關　同分行　電話長日二一五二番

長春東斜街　同分行　電話長六一一〇番

開原大街　同分行　電話長一一〇番

本行除照一般銀行例辦理一切外尙注重各項事宜如左

一所有辦理存欵務以親切叮嚀爲宗旨

一放貸及匯兌事宜務主簡捷以餉顧主

一凡放貸將各公債票爲抵押者息率格外從廉

一凡各種公債票照市價從優交易

一兌換金銀小洋事宜照市價格外公道以廣招徠

中國之近情

北京專電

●段內閣電覆梁任公等之甘言

梁啓超等電致國務卿段祺瑞要求迫令袁世凱限於七日內決定退位段國務卿隨即電覆略謂政府決計擬照公等所要求和衷共濟收拾時局但事關重要其中應行商議事宜甚繁不能一日議妥仍請公等速與獨立四省磋商與北軍續行停戰一箇月以便和平定局等語梁任公等即與獨立四省磋商停戰事宜或謂袁氏申明退位聞之已久然而戀棧情殷迄未去職南軍諸公若不懲前毖後或者竟陷于袁氏之牢籠中矣

●電請獨立四省派遣代表

國務卿段祺瑞與各部總長聯名以內閣名義通電獨立四省請速派代表晉京與政府直接籌商大計以便速行底定大局等語

●對付袁氏退位辦法之先聲

段內閣一俟派訪馮國璋之密使回京復命後特開閣議決定對付袁氏之最後辦法

●拱衛軍決計交段氏節制

袁氏現已決計將其直轄之拱衛軍交歸段祺瑞節制

●湯薌銘電請撤退安武軍

湖南湯將軍電請中央將倪毓芬部下之安武軍由湖南退出

●載灃病斃之可疑

清室載灃自拳匪亂後久在吉林寧古塔閑居日前突然得病僅一小時而斃或謂係被某巨公所毒斃

●段內閣規定月支軍政經費

段內閣核定經常月支政費軍費不得過三百万元臨時軍費月支亦不得過三百万元現在中央直接收入僅一百五十餘万元壚稅盈餘二百八十餘万元各項國有營業收入約二百餘萬元故預作量入爲出之計

●某使署傳出之西安消息

某使署傳出消息陝西西安於上月三十日下午宣告獨立或云中立未知確否

●段內閣對于過渡事宜之籌備

段內閣呈請袁總統指示核銷帝制籌備經費之辦法袁氏頗覺爲難又聞段內閣通令各部長官日內開聯合會討論關于退位問題之利弊得失

●政府籌辦中蒙銀行

北京政府籌設中蒙銀行聞擬設總行於北京在內外蒙古各地開設分行資本三百万元其中百五十万元由中國交通兩銀行担任籌措其餘百五十万元由蒙古王公招股足額定於三箇月內開辦

上海專電

●馮華甫迫令以袁氏退位爲目的

南京將軍馮國璋擬將尚未宣言獨立之十五省聯絡一氣相與電催袁世凱引咎辭職早經分派特使赴各省與將軍巡按使面商機宜現已邀十一省將軍之同意刻正與其餘四省磋商一切聞馮國璋之主張擬迫令袁世凱退位即已終始嚴守中立不宣言獨立亦不左袒革軍若在其勢力範圍內官革兩軍滋事即行派兵彈壓以全中立而保治安

●黔軍在湘省勾通北軍

現在進駐湘省寶慶之黔軍已與該地附近之北軍聯絡一氣決計擬行一致之運動

●黨派消除意見

岑春萱曩欲與孫文提携謀事赴東商議無奈二人意見尚有未洽之處以致索然分手故當浙江獨立時已微露岑孫兩派互相傾軋情事然而南北風雲變幻日亟就近日情況言之段祺瑞自躐起登台組織內閣以來與南京馮國璋秘密電商行將與之聯絡一氣藉以壓迫南方事已至此革黨勢不得不化除私嫌消弭內訌以爲對抗北方之計劃聞孫文等中華革命黨諸人有見及此頃已改變方針除對於岑派慨允退讓以資融洽外一俟黃興回至日本後認眞籌組織革黨諸派之大同團體建設合議制之新政府然後向各國政府要求認爲交戰團體

●護國軍方面最近之謀劃

蔡鍔李烈鈞梁啓超聯名電致駐京各國公使其大致如下

一、自帝制問題發生以來北京政府與列國訂結之借欵新政府概不承認

二、袁氏業經毀廢信誓攺自稱帝以國法論確喪總統資格

並聞李烈鈞陸榮廷等除撥派多數援軍於四川方面外刻已預備一切行將在湘省開始一大活動南方風雲此後如何變態當可拭目以待

●南軍誓不議和

段祺瑞自組織內閣以來悉心進行妥協辦法以冀和平解決而南軍領袖關係妥協交涉者不過蔡鍔一人其餘南軍重要人物皆不願糊塗了事刻正誓死北伐擬正袁氏叛國之罪同心協力衆志成城故妥協辦法必難望其成立惟馮國璋等嚴守中立不肯響應然是係催迫袁氏退位之手段決非袒護袁氏以延其殘喘者也總之南方民軍若根固團結聲罪致討則北方根據頹然覆滅遂爲民軍所底定矣

漢口專電

●王占元出示鎭撫民心

湖北將軍王占元日前聞革黨領袖田桐等潛入武漢相機舉事商民大起恐慌故特出示曉諭畧謂刻下政府悉心籌畫進行南北妥協調和辦法庶幾日內將和平解決爾商民等亟宜安居樂業毋惑謠言云云

東京專電

●預備歡迎黃克强

旅義華僑籌捐軍費二百萬美元交付黃興聞黃携帶此項鉅欵坐乘春洋丸輪船現已首途回國大約於九日駛抵橫濱孫文張繼等用中華留日學生總會名義擬開一大歡迎會於三日特開預備會協議一切料屆期當極一時之盛

歐洲大動亂

倫敦來電

●英軍不得已而投降土軍

英國達雲線杜將軍在阿拉比亞克的爾阿馬拉投降土軍推其原因實係軍餉告乏之故該將軍之部下計英兵二千九百九十名印度兵六千名聞該軍在未投降以前將大砲彈藥一併毀壞該軍被土軍圍攻實亘一百四十三日之久

●愛蘭暴動首領伏誅

達布林之郵便局已被官軍焚毀暴徒多名當場逮捕首魁昆諾里亦經擊斃愛蘭之暴動因之一併鎭撫

●維拉軍侵入美境

維拉將軍之部下又復侵入美國鐵基沙斯州但仍無損害

●愛蘭人不願與德交戰

旅美愛蘭人移檄同鄉略謂吾人不願與德人開戰吾人對于德人有何怨乎云云

▲策令

大總統令（五月三日）

段書雲給予二等嘉禾章此令

郭業爾給予二等嘉禾章此令

于福給予二等文虎章此令

闞鐸水鈞韶給予三等嘉禾章此令

杜文泳廖毓西給予三等嘉禾章此令

周步嶽給予四等文虎章韓麒章措安給予五等文虎章此令

湖北巡按使段書雲呈因病懇請辭職段書雲准免本職此令

特任范守佑署理湖北巡按使此令

財政次長張壽齡呈因病懇請辭職張壽齡准免本職此令

任命趙椿年爲財政次長此令

任命車震爲湖南長岳鎭守使此令

任命金鼎勳署理湖北江漢道道尹此令

李壬輔授爲陸軍騎兵上校此令

杜正才授爲陸軍步兵上校此令

陸軍部呈准署正白旗漢軍都統麟光咨請以青棠補印務參領鍾齡補參領凌瑞補副參領慶海補印務章京聯藻補公中佐領應照准此令

陸軍部呈准署正白旗漢軍都統麟光咨請以慶倫承襲原管佐領應照准此令

小瑞芬　劉赫

新到最新式之影片 大段因此字句甚多未詳細說明 一玩童作媒人

天一火險公司廣告
本公司向在東三省設立多年久蒙各界歡迎本公司名[illegible]

育兒寶鑑

韋廉士大醫生紅色補丸既能使胡君夫婦
如此安樂亦能使閣下安樂也

胡紹卿先生闔家小影

請觀以上胡紹卿君闔家歡樂圖便可知按胡君云內人因產後失調諸疾叢生服用天下馳名韋廉士大醫生紅色補丸各症全愈之後身體强健復原連舉三子與前所生之兒大不相同氣血甚佳也

四川重慶隆茂洋行賬房胡紹卿君來函云余因操勞過度以致身體衰弱常患頭痛腰酸頭暈目眩之疾飲食減少夜不安眠日形瘦弱不能站立欲求良方以冀速痊試服多藥毫不見效余友童伯芳君勸服韋廉士大醫生紅色補丸方能奏效余急購取依法服之果大有轉機直至十分全愈而後己維時余妻適因產後失調身體軟弱腰背酸疼頭痛難忍余見仿單內載韋廉士大醫生紅色補丸爲婦科補虛之聖藥因勸其服之果然如余之獲效諸恙悉除身體强健後續生三子與前之兒大不相同氣血甚佳由余夫婦二人治愈而觀之韋廉士大醫生紅色補丸之神效美名並無別種補藥所可比擬也大凡血虧淡薄若水乃是最易致人身體及致病之由韋廉士大醫生紅色補丸能淸血補血使血潔淨有力每服一粒即能生稠濃鮮紅之新血故會療治無數之患　血薄氣衰　諸虛百損　少年斵傷　胃不消化　瘋濕骨痛　臀尻酸楚　山嵐瘴瘧　皮膚諸恙以及一切婦科疑難各症是也凡經售西藥者均有出售或直向上海四川路九十六號韋廉士大醫生藥局函購每一瓶英洋一元五角每六瓶英洋八元郵力在內

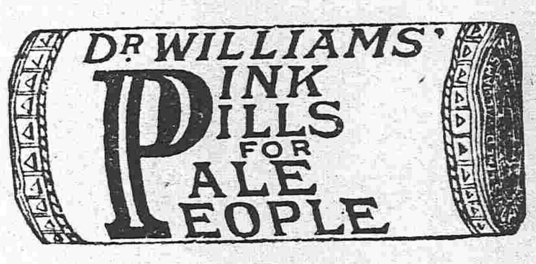

確能爲體瘦者長肉

如諸君昨晚曾赴豐盛之筵席試問所食各珍鮮佳餚中之肥質竟何往焉身體重量無見一兩之加增其故因所食之品已過腸胃猶如煤炭經過一未燃之火爐也其質固在而未得其功用者因消化機關已失靈敏須立時醫治第一觀無益各物不可再食惟每日三餐務使有序每餐服首穀藥片壹枚至二星期之久卽覺轉機身體止少有五磅至八磅新肉之加增首穀藥片能使無數之紅血輪歸入血內運所食之肥質週行各部因該藥片能與食物同時消化一月之後身體能增十磅及二十五磅之重量首穀藥片採以六種最能肥身之藥料製成功效浩大價値尤廉

東三省首代理處

▲奉天、中西大藥房、大德生藥房、慶元永、歐美藥房、同仁藥房 ▲海城、華西藥房 ▲遼陽、天鈺成號、慶福長 ▲大連、華西藥房、德記藥房、天和藥房、華泰藥房、濟仁藥房 ▲新民府、天益長 ▲安東、東益增、 ▲鳳凰城、西增遠 ▲鐵嶺、裕和盛 ▲公主嶺、三合公 ▲長春、興亞藥房、均泰號 ▲吉林、五洲大藥房 ▲哈爾濱、天豐厚、世一堂 ▲阿什河、大德生 ▲滿邦子、寶善藥房 ▲牛莊、中西大藥房、益增遠 ▲錦州、仁濟大藥房、▲山海關、泰西大藥房 ▲寧古塔、及各處大藥房洋貨店均有出售

每一瓶四十粒英洋一元五角每六瓶八元遠近郵費一槪在內

上海博物院路十七號　中國總批發處　新順發洋行

英國倫敦 美國紐約　首穀藥局謹啓

奉天萬芝堂藥房廣告

直隸　分此

太醫院宋醫考驗立案發給專賣舖戶執照　▲此藥各省府廳州縣均有代售

參茸補腎丸

此藥以參茸爲君參乃靈草大補元氣鹿乃仙獸貫通百脈培養氣血之聖藥和爲丸劑善補男子腎寒精冷陽痿不興興而不久精神短少腦髓空虛腰痛頭暈耳鳴眼花筋骨痿軟虛勞咳嗽以及婦女經水不調下元虛冷赤白帶下久不受孕孕而不固常經半産腰腿疼痛骨蒸勞熱等症服此藥添精神悅顏色壯陽種子延年益壽此藥每匣價洋二元整每六匣十元

立止咳嗽葯

本堂宋醫祖傳成方專治男女老幼遠年近日諸般咳嗽虛損勞傷等症此藥善能止嗽定喘淸痰養血痰中帶血不論年深傷勞咳嗽肺虛痰喘睡臥不安飲食少進內傷外感肺經不淸此症管保去根永不再犯服此藥能補能和能淸能散病輕者一兩付即愈此藥立見功效百發百中每付價洋四角十付價洋三元五角整五付價洋一元八角言無二價

神效虎骨藥酒

此酒耑治男女中風中寒左癱右瘓半身不遂手足麻木筋骨拘攣口眼歪邪腰腿疼痛步履艱難以及小腸疝氣寒積冷痛等症速飲此酒立見功效每瓶銀元六角

開胃止痛丸

此丸專治男女老幼心口疼胃腕痛食水停滯鬱氣脹滿寒積冷痛癥瘕痞塊嘔吐惡心肚腹乍寒乍痛噎膈翻胃嚥氣呑酸不論新久均可服之百試百應每付二丸價洋三角言無二價

老山人蔘膏

大補氣血開胃健脾　每瓶價洋一元

虎骨熊油膏

此膏耑貼風寒麻木諸般腫毒腰腿疼痛男子遺精白濁婦女赤白帶下月經不調久瀉久痢肚腹疼痛小腸疝氣手足拘攣骨節疼痛積聚痞塊等症按穴貼之其效如神此膏每張價洋三角

本堂發明雙合化痞膏藥功效

（專貼積聚神效）

此膏無論何症必見奇效主貼男婦氣積寒積食積心胃疼痛噎膈反胃水膨氣膨癥瘕痞塊痢疾瀉泄腎寒精冷腰痛腿疼手足麻木小腸疝氣淋濁白濁腎囊潮濕以及婦女經脈不調經前經後臍腹疼痛腰痠腿輭紅帶白淫子宮寒冷久不受孕等症並治小兒乳積疳積痞積水積蟲積飮食停滯宿疾不化肌瘦面黃肚大靑筋腹脹如膨痢疾偏墜等症按穴投貼屢經屢驗其效力甚大少者七天多者十天不但消積化痞而且健脾壯力蓋世膏藥中之良葯也特敢發明與衆不同精製雙合化痞膏貼法先將膏藥烤開一張將消積面撒於膏藥中間貼於患處再烤開膏藥一張將化痞面亦撒於膏藥中間附在先貼膏藥背上即是雙合貼法所以先用消積而爲引入內通裏氣後用化痞而爲驅寒外達表氣所謂兩張則貼似如聯軍進行則協力齊擣攻其巢穴方能必勝之權用藥亦由兵法之云爾此膏每份兩張藥面兩包定價四角主顧購者認明本藥房字號庶不致誤

奉天四平街吉順絲房代售鼓樓南大吉祥茶莊代售鼓樓北福陞書局本分房大西關中間路南新式樓房便是湯劑飲片各種應症丸散膠丹俱全各處購藥來函示悉本堂自備郵費幷不加價長春祥順德長春裕升慶安東縣福源永吉林源生慶遼陽利順德營口人和昌新民屯利順東錦州同發福

前鴻濟堂宋醫子岐移居大西關中間萬芝堂應症特此佈告

◀大革新▶

啓者賓樂樓自因他故歇業後利用長休業期間將內部重行大加改善一切設備無不靜雅並改名爲迎賓樓由四月十一日開始營業且爲酬顧客之雅意起見特行聘到津滬名師以司厨務料理務求精美價格格外低廉時當春令花草靑葱願各界　華客於散策之餘光臨賜顧是爲切禱再者雖　百人以上之宴會亦可迅速以應命決不有誤

奉天新市街　原賓樂樓
平康里　改名迎賓樓

請看懷德稅局之苛罰

敝號前在公主嶺公順源購買錠油壹箱鉛粉壹箱於四月十五日僱車發往長嶺本櫃臨行忙迫忘起護照至十七日猛然想起補領護照兩張正擬專人持往追車而該車已被懷德稅局查出扣留矣商人聞知急帶護照前往該局交涉自明心迹不料該局意存敲詐魚肉商民不容分說硬謂商號有心偷漏該護照不生效力除勒令按照規則完全納稅外復按四倍科罰商人一時迫於威權不得不勉强遵照査商人之錠油鉛粉前在嶺街已竟納稅行至懷德又令納稅且硬行科罰如此刻虐直令商人無生活之餘地况國稅章程只有消塲出產兩宗向無半途收稅之規定商號所發之油等物係往吉林長嶺縣之貨該稅局胡得濫用職權違法擅收商人被伊壓制屈抑萬分然迫於權力無可如何茲特聲諸報端用白該局之苛政

吉林長嶺縣福慶洪姚化鈞登

瀋陽南關務本堂伊宅佈告

啓者余次子文質號蔚彬智識欠缺性又浮蕩在法律上已爲準治產者敝宅一切事務向長子文郁家督屢次設法管束然伊浮蕩種種行爲如故除由家族另籌辦法外恐其在外藉詞招搖交易借欵各事業經通知交誼各處尙恐各界未能週知望衆注意如遇上項事件萬勿受其欺騙所有文質在外辦理無論何事由伊自行淸理本宅槪不負責特預佈明

健胃　太田胃散　壯腸

本堂虔製胃散寔係家傳秘方屢試屢驗奏效如神苟重衛生諸君常用此藥可也須於飯後服下必能尅化食物壯胃補體

本藥專治脾胃虛弱食飮停滯吐酸嘈雜胸膈鬱悶或多食油膩生冷宿食不化攻衝作痛口吐淸水暖氣連聲不止或口臭難聞夜臥不安口角流涎臟胃諸痛兼能解酒毒併治船暈嘔吐水土不服等症極有效驗不拘男婦老少俱用此藥一服每服一匙放在舌上溫水送下重則二服自愈凡十五歲以上減半分服七歲以下再減半或用糖泡水送服如患重症每日須四五次送服無不奏效眞養胃衛生之至寶也

每罐價銀
大極（廿一天量）日洋五角
大（十三天量）日洋參角
中（七天量）日洋兩角
小（三天量）日洋壹角

經理批發
大連浪速町三丁目
日本賣藥會社支店

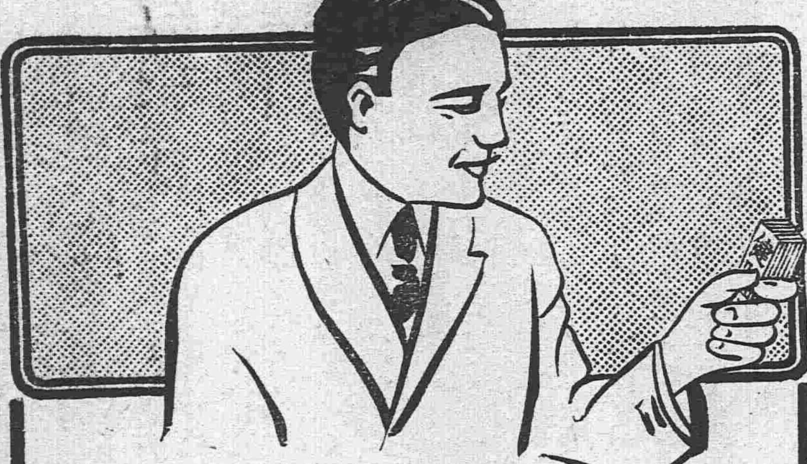

余之腦病今獲救矣!!

是爲由學理與實驗上重複研鑽之

健腦丸常用之結果!!

腦病特効藥

主効
口腦充血　口耳鳴
口腦膜炎　口頭痛
口神經痛　口眩暈
口逆上症　口健忘
口卒中　口便秘
口中風　口癇癎

特長
健腦丸時常少用可淸消頭火愉快便通並豫防最險之腦充血中風卒倒等症之未發及增進記憶力理解力

藥價
四回分　金二拾錢
半週分　金四拾錢
一週分　金七拾錢
二週分　金一圓卅錢
三週分　金一圓八拾錢
五週分　金二圓八拾錢
十週分　金五圓
全國海外藥店皆有

本舖　大阪　東京　丹平商會藥房

東三省新聞

▲奉天▼

●提倡虛君制之謬妄

虛君共和者即復辟之代名詞也識者常非笑之以其主張之不合時宜也不料近日省垣中政界重要人物某某等竟欲貫澈宗社黨之主義彰明較著謂中國可以救危亡者非行虛君制不可且欲本此種主義結合秘密社連絡會員以資鼓吹斯亦段芝貴之以帝制相號召也(有)

●張軍使電覆和戰意見

頃聞中央電徵關於西南革軍和戰問題之意見到奉張盛武將軍迭在軍署招集文武各員會議在各軍官僉以本省安危爲已任至和固所贊成若抽調二十七八兩師言戰絕對否認幫辦軍務馮閣臣師長亦主此意正復與張軍使宗旨相合(照辛亥維持地方接任時即出通示其語氣已含有中立意他非所問也)故於日昨照此電覆矣(者)

●桓仁獨立後之情形

桓仁縣知事王濟輝自宣告獨立後即發布討袁檄文徧貼街衢紳商學各界均表示贊同商會且大放鞭炮以歡迎之軍警保衛團等合爲一体公舉王知事爲民軍討袁總司命地方民政由紳民公舉李紳杏橋(留日法政畢業)担任王司令專理軍務現已編成四營寬甸方面進兵并聞寬甸縣知事某與革軍亦有聯絡不日即步桓仁後塵云

●復派重兵赴桓仁勦匪

盛武將軍以桓仁縣起有大股胡匪勾通該縣知事王煥卿於二十八日拐欵投入匪軍迭誌本報茲聞張將軍以該縣既被匪黨佔據宣布獨立雖經派兵前往恐兵力單薄不足勦捕昨特飭令五十三旅湯閣臣旅長派遣炮步兩營馳往勦捕務須肅清以安地面云(山)

●張將軍會議防務

盛武將軍張作霖以當此時局不靖黑龍江已宣布獨立奉省防務尤關重要是以日昨招集軍署參謀長五十三旅旅長湯玉麟五十四旅旅長孫烈臣及各團團長營長各課課長等二十餘名在署中開重要會議聞其所議大致如下(一)防務加嚴以保公安(二)飭令各營官長嚴禁着便服入營以防混亂(三)各營缺乏兵額速即補足以防貽誤議決後即飭各營長官遵辦云(山)

●派員調查各縣公欵

財政廳長王維宙氏頃因鑒於桓仁知事王濟輝携欵潛逃此外各知事之類斯虧負公帑者所在皆是以爲丁茲西南戰事未終若紛紛効尤匪惟有損於公欵且亦傷知人之明影響于本廳者實大故請准張雨亭兼按添委臨時調查員吳恩培鄭雨九等四員分往各縣切實調查其有侵蝕甚鉅者准由各該員電禀即行撤追以防逃避故吳君等四人奉委後即時首途矣(者)

●忽聚忽散之警察教練所

前任警務處長張宏周攷取之警察學生四百名原定上禮拜開課嗣因教練所所長更動經新任所長查取錄各生尚有目不識丁者故另行甄別以拔眞才而定去留惟該生等警服早經黃所長發下深恐一經除名警服難望收回莫如先行設法收回該生等聞知消息乃將所內門窗玻璃毀損殆盡該所長以學生實屬蠻橫當請上峯將該所解散另行報攷新生故定本月三號起五號止爲報名日期六號即行考試云(叔)

●內蒙呈報匪患

盛武將軍兼署巡按使張雨亭氏日昨據內蒙賓圖王科爾沁兩旗文稱謂界內現由新民法庫竄入匪首老二哥率其餘匪二三百人搶掠商民甚形披猖希即派兵捕勦等情當經張軍按電飭洮遼鎮守使吳興權迅速派遣軍隊一營馳往勦捕云(山)

●旅團長返黑

黑龍江混成旅旅長任某及第十師炮隊第十團團長王某前奉朱子樵將軍指令來奉辦理某項軍政現因在奉得悉黑省獨立不可久居故該旅團長於日昨搭乘北滿滊車倉惶旋返云(山)

●警廳與警處合併消息

全省警務處宋墨林處長刻奉張代按使命擬將警務處與警察廳併爲一處該處經費每月二千元所有該處三科事宜即併歸警廳衛生行政司法三科兼辦司法科李素如兼代考核科長衛生科孫淵如科長兼代編製科科長行政科袁科長兼代章制科科長總務科李濟川兼代總務科長每員月加津貼四十元科員均不另設廳長以上另設督辦一席由宋處長兼任所有各科均移歸警務處院內所遺之警察廳即作該廳處員司宿舍云(鶴)

●遼瀋道屬錄取之俊士

遼瀋道屬學績試驗業經分場攷試完竣茲由典試官王聞長評定甲乙錄取俊士四十名榜示揭曉並謂本屆取中俊士應領文憑照章由本省最高行政長官授與應俟省公署定期後宣示周知云云茲將取中俊士之姓名照錄如下

計開

最優等六名
李如蘭義縣　郭廣慧義縣　李在庭錦縣
胡奉昌遼陽　翟連會錦縣　徐貢五瀋陽

優等十七名
常玉遼陽　崔良泰瀋陽　夏博泉遼陽
高映辰新民　倪雲棠錦縣　唐全福遼陽
張景新義縣　吳寶琮遼陽　高鳳書新民
常守箴鐵嶺　劉世儒黑山　劉子橋西豐
魏錦標瀋陽　郭兆麟義縣　譚光宇北鎮
路永年營口　馬肅綱瀋陽

中等十七名
苗育昌蓋平　張融春遼陽　李成善黑山
魏朝璋瀋陽　關文鳳瀋陽　張麟鐵嶺
李作棟海城　劉啓新瀋陽　陳國棠錦縣
沈英翰遼陽　懷秀亭瀋陽　靖世昌新民
李錫齡海城　金福澤海城　唐兆庚遼陽
路步雲錦縣　華拱辰瀋陽

計開
算術英文一名
張麟　算術英文
算術六名
苗育昌　王鳳翥　胡文萃　富崇銓
張錫恩　郭毓秀
英文十三名
常玉　常守箴　張箕生　宋純仁
魏錦標　王兆甯　唐岐鳳　高騫
夏恩選　暴書林　何普安　金岐山
董恩泉
日文三名
穆廉卿　陳秉仁　吳寶琮

●投考警官者之踴躍

前警務處長張宏周以奉省處特殊地位所有警察之整飭改良端在警官故請准前兼按段芝岩氏擬定投考警官資格條示在案茲則宋墨林處長履新後以爲此考在所難緩未便中輟故復據情詳經張雨亭代按批准計截止報名後投考此官者已有一千三百五十餘員之多不日即行示期試驗惟未悉奉人士熱心警官抑何夥邪(余)

●兩廳長相繼辭職

高等審判廳長沈家彝因與當道屢起衝突決意辭職已誌昨報茲聞梁檢察廳長以沈君既經辭去不得不隨之而去昨亦提出辭職書辭職矣(山)

●稅局長易人

牛海徵收稅捐局長王岷源自遼康調任斯職征收頗見起色近因期滿適值省城稅捐局長力軒擧辭職故財政王廳長將王君調委遺缺關係重要非有操行不苟素堪倚畀之人難以派往當查有連山灣開埠局長莫月樵精白乃心操守可信遂請准張雨亭兼按調任云(者)

●擧荐人員須負担保責任

盛武將軍兼巡按使張雨亭氏視事後凡推荐者皆係個人之親戚故舊拒之有傷感情弗拒未免以官塲爲安插私人之地倘鼎折餗覆未免貽悞政治且難保弗因升官發財思想納賄招搖以及携欵潛逃情弊故每有推薦者即令其具担保書存查並謂非不相信所薦蓋恐人心不同如面不可防云云因此近來擧薦者較少矣(者)

●安臨間架設電線近訊

安東臨江敷設輕便鐵路一事久已喧傳各報茲因限於經費迄未實行頃聞安臨程瀋兩知事會詳巡按使敷設鐵路既限於經費未能實行而架設電線電話亦爲交通上之要點未便付之缺如應請撥欵敷設電信電話張按使以所請甚是當即飭令電政管理局迅速籌設其需欵暫由東三省官銀號撥解三千元以資應用云(平)

●通令設立保証所

新任財政廳廳長王維宙以各處金融機關與各糧米棧店往往於交易有爽信用殊非商業上之道德行爲且與財政上有莫大關係故日昨通令各縣組成保証所以保信用云(平)

●昌圖請兵駐紮

巡按使公署頃據昌圖縣知事詳稱該縣紅頂山一帶胡匪峰起擾害商民勢甚披猖非有兵隊駐紮不足以資鎭壓請速撥派軍隊等情張軍按當即據情電飭洮遼游擊隊帮統劉哲臣派遣步六營中哨劉景春哨官馳往該處駐紮云(平)

●稟准設立山林會

前營口參耆會代表福鈞擬在奉天衛要之區設立山林總會於各山貨原產地設立山林分會專以監督山貨輸出而促進其發達爲宗旨以代客卸買查報山荒爲其作用蓋東省參耆擧世實之其他蠶絲藥材等山貨尤爲世所稱羨如不設法提倡何以保國粹而挽利權擬抽各山貨百分之二半以作會費半以報效官署聞已禀請林務局批准立案矣(平)

●洮遼開埠局長辭職近聞

洮遼開埠事宜已經前按使派遣朱伯虞爲該局局長開辦業已數月茲因限於經費未能積極進行昨聞公署據遼源縣靖知事詳稱該埠局長將辭職南旋除請另派妥員前往接辦外並請籌撥經費以期着手進行而重埠務云(平)

●局長交替

同善堂正局長鄭秀清刻奉宋處長調委第三警署署長所遺堂長一席由孫烈臣旅長保荐該旅書記長張輔棠兼充於昨到堂視事云(鶴)

●調充科長

財政廳王維宙廳長到任後廳中各事無不力加整頓於用人一項尤爲斟酌各科人員之不職者日內將有更動聞已電調海龍稅捐局長德潤之來省充任科長並調孫某接任庫官云(鶴)

●團費並不歸官

五月三日本報載有團費歸官將激起反抗一則茲據詳細調查大非事實蓋團費之四分四厘前者由各路團總各自支配團丁亦隨意召募因而支用每有浮冒而丁勇又良莠不齊四鄉農民因此來控者屈指難數瀋陽縣趙寅生知事以爲欲除此弊非將所收團費由縣按照預算配給不可並擬解散屋丁重行按戶徵役以息紛爭據此則所謂歸官者不過由官支配耳四鄉人民誰不樂從安有起而反對者

▲遼陽▼

●知事撤委

遼陽縣知事金朝樞前由段芝貴兼按使所委到任半年對于內政外交無甚成績今因段氏去奉張雨亭接任軍按昨特委派田蘊穀來遼接任金知事即趕辦交代接替田知事於昨日接任視事云

▲海城▼

●運貨遺失照價賠償

南滿鐵路株式會社運輸貨品久爲商賈所信任昨開七角碑商號春得盛在營口買染布二件委聚成和公司運輸送票批交海城日清公司收卸及該公司持票驗卸貨已杳然遂向南滿會社查問並函達聚成和質詢確係中途失却當經該會社認爲轉運有失應負賠償之責遂照時價包賠二百九十八元該公司等與該會社之信用更行昭著矣

●學校舉行紀念會

陽歷五月二日即舊歷四月一日爲海邑創設學堂之期各學校均於是日午前停課由教員親率學生齊集南門外擧行運動會振刷青年尙武之精神而爲學堂創始之紀念云

▲營口▼

●疏濬遼河開工延期

疏濬遼河工程處總辦詹叔和氏日前晉省請領購置材料各欵業誌本報茲以天氣和暖該督辦電請中央定于五月一日起先從上游動工嗣因材料未到測量未完漸緩開工現聞該督辦擬于近日內親赴上游查勘大約月中定能興工不再延緩云

▲蓋平▼

●飭查日僑

縣公署頃奉巡按使電開現在中日新約定行各地均准日人雜居故日本僑民陸續移來者除照約遵行外仰該縣將境內現有之日僑若干戶男女若干口作何事業居住地址詳細調查明確尅日表報以憑查核等因縣公署現已遵照辦理矣

●增添衛隊

縣行政公署原有警備隊數十名現當地方多事之秋該隊不敷分佈故縣知事詳請省公署擬再增添衛隊二十名以資保衛而安地面是否准予增加候示遵行云

▲大連▼

●黨人會議衛國蘇民之辦法

袁氏實行其禍國病民之政策敢冒天下之大不韙擅造民意稱帝稱皇作僞心勞無徵不至窮凶極惡擧世皆無去歲派其爪牙段芝貴治奉下車之初即以刮地皮爲主義橫徵暴歛民不堪命擧其大端而言以車牌捐四元忽漲至八元錢糧由百元更加一倍如逾期交納即行科罰而又募集省債清丈地畝無論其浮多與否每畝强收册照費大洋三角其餘鹽斤及菸酒等項無不加增重稅若在年景豐收時猶恐不給況去歲飢饉之餘哀鴻遍野民不聊生在本埠之革黨有鑑於茲擬積極進行以救人民於水深火熱之中日前內地人民公擧代表多名來連與革黨開大會議於某所茲將其議決各項探錄如左

(一)普通淸丈官地一律停辦
(二)已丈過如有浮多者緩期交價
(三)册照等費一律豁免
(四)換部照每張只准大洋一元作刷印工本
(五)錢糧及車捐畝捐各項稅務槪以民國元年徵收案爲標準
(六)各災區設法撥欵賑濟
(七)以上未盡各事宜須俟參衆兩院成立提議表決方爲有效
(八)以上各件自議決之日起如有甘心從逆仍復橫徵苛歛者即處死刑如人民抗議時有敢傷吾民者即以吾神聖共和軍討伐之

是會與議者爲
康偉治　張悅齡　傅全喜　高鴻飛　程大鵬
傅偉曾　連縱橫　劉大鵬　沈一民　劉富國
李虹　王憲　等八十四名

●各校改定授業時期

本埠各學校以天氣漸熱晝亦漸長故於五月一日起上午改由八時授課比冬令功課延長一時無論公學堂及高小學校工商學校均一律改定云

▲安東▼

●桓仁獨立侵入寬甸

據聞寬甸小蒲石河日昨有桓仁變亂之保衛團等七十餘名乘江繞至該河將水警巡警保衛團槍彈盡行搶去擊斃巡警一名該保衛團等自稱義勇軍事後即與桓仁縣知事逃至韓岸別古洞其餘情形俟訪再誌

▲鳳城▼

●隣封告警

日昨由某機關傳出消息桓仁縣知事王某暗通革軍於日前携帶鉅欵公然脫逃且聞該縣警長某亦將該所警兵槍械全行帶出隨同他去目下馬鎭守使接得此電已飭張傅兩軍官前往調查究竟實情若何俟訪再誌

▲黑山▼

●阻撓歸併

縣境長崗子屯保衛所迭奉飭令迅速歸併因該屯保所離團切近無庸設所以節經費而鄭家窩棚張廣與出而阻撓不容歸併昨經胡團總禀請縣署傳究云

●解散私塾

黑山縣視學洪君顯周自到縣以來逐日調查頗爲認眞四月二十八日聞城西司家屯李春山私設師塾當被查知立即解散俾免悞人子弟云

▲錦縣▼

●山西派員來錦招兵

山西巡按使遣馬隊于營長來奉在錦義兩縣招募新軍馬隊一營以厚兵力該營長抵錦後住在西關德順元店內日昨會同錦縣知事佈告人民如願充兵者速赴西關德順元報名以憑挑驗其年齡在二十歲以上三十歲以下並須找妥定舖保云

▲黑龍江▼

●龍江獨立續誌

袁氏之乾兒鎮安右將軍朱慶瀾因受江省多數紳民之排擠不得已承允辭職已將辭職書電呈北京政府旋俟覆電即行離省回京已誌本報茲悉朱將軍迄未見中央同電未能遽離任所遷延數日頗形焦慮駐龍江願朱將軍去龍江之任竭力俄領事與朱將軍感情頗洽不挽留且加庇護如紳民反抗起有別項擧動則或爲武力之干涉亦未可知朱將軍因之暫不去江昨在行署召集各師旅長道尹及警察廳廳長並俄領事等大開會議籌商善後辦法

又聞此次政變實係第一師長許蘭洲所主動許師長已被紳民推任將軍並頒布戒嚴令飭令軍警分段巡邏以防匪徒乘機蠢動每晚於十鐘時禁止行人並聞派員看視電局凡關于朱將軍往來電報一槪停發朱將軍乃於前晚密派委員急赴哈埠電局拍電云現在江省一省中有二將軍形勢混沌人民惶恐達於極點銀洋價暴漲百物奇昂官銀號及廣信公司均已停止兌現

●各埠銀行及糧食行市　五月四日

奉天
紅小豆 一元一五
花小豆 一元一二
高粱米 一元五五
洋麵 三元〇〇
燒酒 二元七〇
站人洋 二十四元〇〇
北龍洋 二十三元五〇
●正金銀行奉天支店
香港實
金票 實
兩錢厘 〇八圓六〇
●奉天錢業公所
羌帖舊月底附 七六元〇
鈔換洋 一二四元二〇
大豆 三元三二
豆餅 一元二二
芝麻 六元三五
紅小豆 三元一〇
●期大豆
現銀加色
錢票換爐銀 九錢〇八
羌帖換爐銀 五錢〇六
豆油
小米集市 四元五七
高粱 三元五四

天氣
昨日自下午六點起至今日下午

雜報

▲奉天▼

●英文拼音法出版
奉天英文函授學社係精通英文之人士所組織附設于省城與華書院內茲聞該社現已編成英文拼音法一冊內容甚爲豐富均用漢音解釋易於理會足爲教材幷自修之用每冊售價二角于本月一日出版云

●軍官晏會
日前孫烈臣湯閣臣在平康里德義晏會汲張兩旅長並邀同各團團長營長等作陪晏畢復往二條胡同天桂班茶叙一時車馬如雲頗極其盛（鶴）

●押追公欵
第三署長龔某到差後即以數百金納一小星每月用度又極闊綽於公家欵項時有挪用情事刻既被撤當經宋督辦派員查明該署長虧欠同善堂代收房租及電燈費七百餘元無法抵補已將該署長送交司法科押追矣（鶴）

●婦人作賊
城東四十五里興隆堡住戶李萬福之妻洪氏向有小偸之名人所共曉日昨有瓦溝子人王某前往賣布洪氏乘其不備將王某之布衫竊去及經查覺遍覓不得洪氏之女猶未成年將此事破露該王某當向洪氏索要洪氏百般不認嗣被李萬福聞知即令王某搜查倘搜查不得當若何辦法王某聞言只得忍氣而去（叔）

●預備畢業
警官補習所學員已屆畢業期限照章自應先期籌備以免臨期倉猝除日前將刑法總則分則課程請教員傅選三趕速編成外定于本月中旬攷試年攷然後停課溫習畢業課程再行示期攷試云（叔）

●開演新劇
青年會爲提倡社會敎育起見定于本月六日假大西邊門外文滙大學校北首某學校地址開演新劇所有藝員均係文滙大學學員自六鐘至晚十鐘止每票價値二元劇目爲彼得之靴貝勒載詢等現在已由各洋行代售劇券想屆時定有一番熱鬧也（叔）

●驟得橫財
城西黃沙坨子鄭國姓少婦因貧難度日乃率小女赴郊外挖取野菜來城售賣得洋買米而食不期日前與女採取野菜其女由土中掘得赤金耳挖一支鉗子一對並小手鐲多付盛在小瓶內將瓶捶壞露出賣諸手飾樓得錢無算語云有土此有財信然（者）

●僞造証據
城東某鄉許志謙因地與內務府莊頭應某涉訟恐難勝訴乃揑造一應給渠之租契賄買戴某繕寫由高等而地方纏訟三年嗣經戴以索賄不遂密告應姓控之刑庭詐經二訊即服判決爲有期徒刑五年零四月而戴則以其自白免罪尙有幸有不幸者焉（余）

●劣跡多端
第四警察署巡官馮立學本一市井無賴昔日因與警士有舊倖入警界頗爲署長所信任迨至擢升巡官小人得志目空一切置公務於不顧日前在小西關小什字街聞知某住戶賭博該巡官進屋即欲拿捕經某甲哀求賄以金錢該巡官遂不聲張而去他如藉佔大炕放縱煙犯業已習爲故常矣主持警政者豈竟未之聞耶（山）

●佞佛失子
南關藥王廟後胡同住戶劉姓婦日前因天齊廟廟會携其幼子赴廟焚香不料遊人擁擠將其子擠開迷失道路信步而行迨至劉婦知覺各處查找竟無踪跡當即報告壓會巡警代爲尋找第未悉能珠還合浦否（山）

●家教森嚴
有王玉福者山左人年弱冠已染煙癮經家人屢次逼令戒除詎王玉福以嗎啡針藉抵煙癮日昨下午正赴工夫市某藥房購買嗎啡經其父往南關辦事不期而遇當將王玉福扭回家中毆打無算遂不准其出門一步矣（山）

●查獲煙販
大西關月窗胡同住有王慶書者素無正當營業專事販賣煙土日昨同友人由大連販來煙土數十兩正售賣間不意被某崗警查知當即進屋即時抓獲連同煙土一併帶交警署轉送警廳罰辦云（山）

●禍起妒津
東關魁星樓後胡同住有于氏婦年方花信性極淫蕩由是一般色徒蠅聚如市初結交孫某繼交韓姓因之醋海生波大起衝突孫韓二人竟各持利刃兩相拚命幸有張某勸解未釀禍端該地警察胡竟兩耳塞棉耶（平）

●狐假虎威
西關同善堂迤北住戶田姓婦楊氏因結識一某軍人遂明目張胆高樹艷幟招引一般色徒前往尋歡嗣有某甲貪其狐媚留連忘返因之積欠夜合資二十餘元昨經該婦逼索因不給予聲稱送歸某營究辦噫此何事耶而曰送營究辦土娼之聲勢不亦大乎（平）

●寡婦淫奔
城西大石橋村住戶劉姓寡婦年已而立日前聲稱回家省親不意走至中途遇見知己遂即與之潛逃娘家以爲仍在婆家安度婆家以爲赴娘家探親延至日前時經月餘始行双方發表知其與人私奔矣（平）

●姊妹偕逃
大北關關某生有二女年皆二十以外姿首尙稱不惡惟關某不務正業家事亦漫不經心雖時有媒妁前往與該女論婚而關某毫不在意以致多次未成不料該女情竇早開不免與人有曖昧情事日前藉天齊廟廟會爲名姊妹花同往東關表姑處串親一去數日殆昨午關某前往接女而表姑云未見想已双双潛逃矣惟姦夫爲誰一時倘難查悉而關某以事關家醜情願置之不理也（鶴）

●丟失女孩
大西關王翰林後胡同住戶劉廣厚娶妻某氏夫婦年歲均逾四十膝前只有一女年甫七歲聰穎過人父母愛之如珍寶不意日昨隨同院小孩赴西門臉遊逛因人多擁擠迷失路途信步而行不知所之旋經家人知覺當即遣人四處查找現尙不知下落（平）

●不戒於火
大南關靑雲寺前胡同大同醬油公司隔壁院內因燒香不戒於火將院中堆積秫秸引着即時火燄四起該地鄰近軍械廠以倘有不愼關係匪淺當由該廠派隊馳往撲救幸未連累居鄰僅焚却柴草數百起火之家已由警廳帶去罰洋數元以爲不知小心者戒云（鶴）

▲海城▼

●糧價平穩
海邑糧食價値甚爲昂貴人民咸有枵腹之患近聞各城皆禁糧出境而農商之儲有糧食者不能居爲奇貨廉價出售者故近日糧價大減高糧每斗一元四角北米一元五角半小米一元七角青豆一元三角其餘雜糧亦皆低落則一般買糧者咸有喜色云

▲蓋平▼

●有妨衛生
時屆夏令最易發生疾病故衛生一端亟宜考究乃四關各地所拋棄之屍身暴露之屍棺一望皆是近來日漸腐爛腥穢之氣隨風鼓蕩令人無不掩鼻殊於衛生有碍有警察之責者盍掩埋之

●團總盡職
土門子保衛團團總牛德崑自接差以來關于保衛事宜咸遵條例辦理故該處人民無不頌揚牛君之保衛有方也

▲大連▼

●猩紅熱已見消滅
本埠猩紅熱症春間非常猖獗幸日本警察認眞檢查不致成災調查自上月下旬以來漸見減少現在已無罹斯症者綜計春間關東州管內患此症者計二百五十名云

●魚價低落
近日天氣和暖海上產出之黃花魚嘉鯽魚頗多故魚價較比平時低落至半並聞今春日人來連捕魚者已增加二百五十名此亦魚價低落之一原因也

▲安東▼

●木排抵安
安東附近各縣之森林實爲東省冠故賴木業營生者實繁有徒每年至五六月間木排抵安今歲水勢浩大日昨全盛公到有木排五張福增順到有木排三張均待價出售聞客冬因財政困難之故江木廠完全成立者十無一二安埠各木廠材料缺乏人咸謂價格定能出色云

●調查戶口
安東地面五方雜處與他埠寔有不同値此國事日棘之際難民紛紛來安倘有匪人乘隙潛入治安前途何堪設想警察廳長高芷玉君特行傳諭各分所切實調查戶口免致疏忽而維治安云

●施種牛痘
安東醫院自設立以來成績卓著今春院長李文伯爲維持人民生命保全兒童起見在各分所地面輪流種痘聞二署地面已經種完一署己種之大半矣

▲黑山▼

●請委保董
縣屬東路王家甸子保董辭職經該屯首事人張曉峯等公舉本村家道殷實辦事認眞之常葆貴接充因常氏年力富強熟

此不能回家夫妻間大相反目其岳母竟將李德髮辮扭住猛擊咀吧數下一時圍聚多人莫不謂是母是女也

▲義縣▼

●奸商漏稅
北街路西福裕布店與路東興發合等四五家販運貨物每多隱匿捐稅前時因與稅捐局局長姜某係屬至親匿稅無人查察現與張局長並無交誼而隱匿稅捐弊仍未退除每由營口天津各埠辦來之貨私開貨單以多報少巡差無可查察甚至匿瞞不報有稅務之責者宜亟注意焉

●妓業發達
大佛寺後胡同二等妓館桂靑班穆桂青之女玉璽年方十五姿色甚佳各界重要人員爭相結識近日該班由外城新到妓

▲辮子軍之暴狀（安徽）
字林報蕪湖二十六日通信云兩星期前有張勳兵五百來蕪土軍則奉命開赴上流作戰土軍意不願行幾與土軍衝突後卒移營大通謂張又遣兵一營赴該地遂至兩軍衝突重傷多人死平民八人張兵始退現方要求土軍謝罪否則再戰蕪埠以前一切安靖至前星期六晚城中監犯全數越獄衛兵先得風息事起即用刀劍殺死八名逃出未獲者數仍五十有二張兵得信出隊終夜向人放槍後向城民索得欵三萬兩始饜其欲張兵長髮豚尾狀甚野蠻蕪埠現駐砲艦三艘今日有兵千名離此開往南京江陰兩處云

▲秦省北部之警耗（陝西）
京津泰晤士報四月十五日延安通訊云秦省北部匪徒近連獲勝利所可異者其最甚之一次乃在官軍抵境之後當宜川淸澗綏德爲匪佔掠之際官軍徘徊左近不加撻伐憶惜一九一一年秦省遇亂時綏德民人嘗奮勇捍禦擊敗哥老會匪此次雖亦力抗而竟爲匪敗足徵匪勢之大已非昔比此皆由有司溺職有以致之也綏德有郵件甚夥悉爲匪毀且有郵差數人遇害秦省官軍有所謂國民軍秦軍兩種彼此意見甚深不啻寇讎上星期會在延安大街開槍交鬨傷者多人國民軍似願平匪而力不逮秦軍則力能平匪而不願爲國軍與秦軍近均奉命赴北剿匪惜秦軍旣占優勢而又不肯出力故遂無效可言謂非與匪暗通聲氣誰其信之文員力無能爲延安縣知事數日前曾思逃逸非畏匪也實憚秦軍兵士威逼耳今官民均痛恨來福槍之害人葢自有此槍舊日之防禦法均失效用也

上海泰晤士報秦省通訊云秦省北部擾亂日甚近數月來匪氛甚熾雖如中部縣之巨鎭亦不免爲匪所攻幸外人多未被擾但美孚火油公司之辦事員數人有爲匪刦去行李及爲開鎗轟擊者今聞極北之綏德已爲匪攻陷良民死傷者千人之多宜君等縣亦相繼被佔西安曾派兵赴諸縣剿匪以致外間紛傳亂事實含有政治性質不僅關係地方而已也秦省人民反對元首甚力陸將軍自兩年前蒞任以來殺人頗多民皆惡之然陸之能得中央信任正因此故耳延安斯密司君來函謂亂事如轉劇烈則將携眷離城今延安尙未爲匪所攻三原縣官員皆逃至西安無一留者縣知事因供給車輛未能如兵士之願曾爲毆擊故逃而避之兵士之威亦可見矣

悉地面稟請縣署核示以專責成而重職守云

▲錦縣▼

●分卡舞弊
城西虹螺鎭稅捐分卡某僱員營私舞弊由來已久近與該卡巡差內外勾合上下其手即將偸漏稅捐之罰欵隱匿不報按股明分兼在該卡設立賭局頗獲厚利聞每股所分之賍欵約在百元之譜未悉有稅捐責者亦有所聞否

●毆打子婿
北關馬市西頭住戶李德爲業泥水匠其妻張氏自過門後時常回至母家李某頗爲懷疑日前其妻又赴娘家數日未歸李某當赴張宅迫令其妻回家其妻聲言從

女三名姿首均堪入目是以往來冶遊者絡繹不絕五月一日有外國人某甲因看見該妓玉璽之容貌由是往來不斷故本城居民咸謂玉璽可發財矣

▲公主嶺▼

●局長返嶺
公主嶺交涉局局長因有要公于月前晉省茲將公事辦竣於本月二日由省登車于午後七時安抵該局矣

●捉獲奸夫
本埠住戶施某之妻平逾耳順貌如無鹽性甚淫蕩與人秘交其夫久有所聞昨晚十點鐘施某脫衣就寢側聞有喘息聲用手急摸當將奸夫某甲抓獲一時情急喊救之聲達於戶外事爲巡警聞知立即將奸夫奸婦送交警局懲辦云

▲西豐▼

●祝融爲災
西豐東區高麗墓子鎭四月二十九日因某家不愼於火適有大風撲救無濟延及該街悉成灰燼僅剩東西兩頭店房二處以致商民無所棲止慘不堪言

●捕獲盜匪
順城街東首中和達被搶已誌前報現經南分所王巡官作賓在東河沿拿獲賊匪王樹德李子臣二名當即預訊供認不諱遂解送縣署處治云

●辭退教員
女校附設女工傳習所教員孫某自客秋充任該所教員以來因人品不端學業陋劣現經該校長查知辭退矣

▲榆樹▼

●攪擾梨園
王喜六組織英復茶園未嘗賠累近以風色不佳即行撒手坤伶王桂芬小明英允認爲主乃因接待不周將縣署庖丁祁某得罪縱其徒劉某糾合多人在頭等座狂叫警察股員孟君叔唐目擊心惜飭警捉獲帶局責放始行了事云

▲海龍▼

●覇妻害子
本城徐文德之妻紀氏過門已閱三年生有一子現年二歲平日間夫婦甚爲和靄前月初至張某家串門竟爲張某所勾引强使離婚風聞已將伊二歲幼子殘害徐文德遂憤不欲生現在縣署提起訴訟將及半月而張某因在署運動以故不得明寃似此霸妻害子之仇爲縣知事者若不秉公裁判法律焉用姑誌以觀其後

▲吉林▼

●魚汛誌聞
吉林松花江上下游向爲產魚之區上游距城三十餘里之阿什哈達下游烏拉鎭再下游若扶餘臨江一帶均產魚甚夥然每年產額時多時少此皆欠研究故也今歲開江後出魚甚衆昨據扶餘魚客來城云今歲下游魚盛比客歲爲佳與前年相彷

▲方正▼

●勸募捐欵
敎育公所奉縣知事轉奉巡按使飭發吉林水災賑捐獎勸章程及助捐收據著即廣爲勸募該所奉飭後以事關賑務未便稍緩遂通知各校職敎員及學生等量力捐助並責成校長極力勸募云

▲哈爾濱▼

●華商組織罐頭公司
近有華商某君見哈埠租界內外每年所銷之罐頭食物皆係舶來品利權外溢殊爲可惜特招集股本組織罐頭公司以挽利權現已在傅家甸水晶街租妥房屋定名爲東濱罐頭公司專用當地所產之水菓菜蔬製造罐頭運往各處銷售俟辦有成效即行推廣

●抽收碼頭費
本埠郵船局碼頭常年修理所費不貲僅恃船站捐一項實不足供歲修之需現擬仿照俄碼頭辦法抽收碼頭費各船裝卸貨物照俄人減半每十布得收羌洋一分業經稟准省署並張貼布告實行徵收

▲黑龍江▼

●局員名義變更
濟沁河稽墾局前委局員薛純錫聞按署以本省各稽墾局皆爲專員該局未便獨異特另發飭委爲專員將前委局員之狀繳銷云

●交涉員被懲
扎蘭屯鐵路交涉分局于騆驤專員因舊歷除夕疎脫遞解執行徒刑煙犯一名經總局馬蓋卿總辦詳奉朱兼按發交普通懲戒委員會公判擬處以罰俸半年云

批示

▲巡按使公署批示
原具禀人錦縣代表王恩溥等　禀悉已派員馳往該埠切實覆查俟查覆到署本軍按自有妥善辦法爾等迅即回籍各安生業毋庸過慮此批

具禀鐵嶺縣民馮彥臣　禀悉所控該團董假公肥己各節既無確切凴據亦未據被害人出首告發僅樹一面之詞礙難凴信應不准理此批

具禀劉李氏　案未判決豈能强制執行所禀王岐不時李吏警立逼騰房殊不近理案既控經該管法庭訊辦應逕赴廳辯訴毋庸來署瀆控此批

▲交涉署批示
原具禀人吳寶恩批　禀悉此案關係南滿安奉兩路綫對內對外均應審愼辦理仰候函商南滿公所核辦一面將該各民被佔地畝究有若干造具詳細清冊呈候備核此批

▲瀋陽縣署批示
那慶發等批　候仰北路警區飭該巡官傳翠花屯村正崔慶檢上年經手警學捐出入賬簿並賑糧賬簿當衆算明如果實有侵呑情弊即將該村正斥革另舉一面將該村正送法廳審辦此批

陶恩發等批　候仰南路區巡官飭該管巡官傳帶該村正副牛純盛等檢齊各種賬簿當同會首清算如有侵吞情弊即送法廳懲辦此批

姜德綱等批　已據情詳請交涉署嚴重交涉矣仰即回屯聽候可也此批

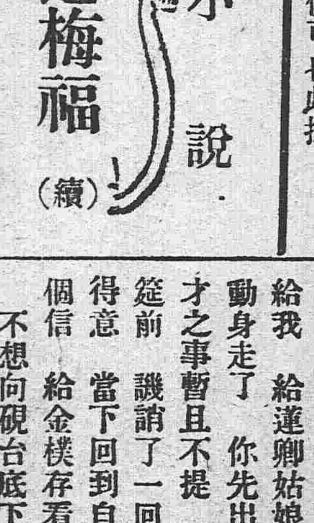

小說　蓮梅福（續）

露出點兒甚麼實話來麼　逸才聞言說吳兒此言也未免太多心了　弟豈能辦那事　吳伯棠聞言　也知道逸才心中有病　說話較前溫和　臉上更露出一番驕傲的光景來了　書童侍琴在傍見吳伯棠那宗臭美的樣子　心中十分不快　然而自己是個底下人　也不便從傍插言　遂一賭氣出去　偸偸兒來至吳伯棠住的屋子前頭　隔着窗戶縫兒向裡偸看　見書桌兒上硯台底下壓着一張紙　用目力細看　正是蓮卿作的詩　心中非常歡喜　當時遂邁步進屋　偸偸兒將那個詩拿起　揣在懷內　心中暗喜　說吳伯棠你縱能使多大壞　譖謗我們師老爺　你空口無憑恐我們主人也不能聽你的話　私下滿心得意　回到書房　一看逸才已經回來　滿面愁容　坐在床上發怔　情知爲蓮卿之事　遂上前安慰道　說師老爺也不用爲那個事情着急了　現在已經不怕了　逸才道　怎麼　侍琴道師老爺看這個　逸才接過一看是蓮卿之詩　不由滿心歡喜　說這個詩你從那兒得來的　侍琴道　師老爺方才同我們主人和吳伯棠喝酒之時　我見吳伯棠出語輕薄　心中實爲不平　然而又不便插言　所以走到外邊　路過吳伯棠住的屋子　隔着窗戶向裡一看蓮娘的詩　可巧正在硯台底下壓着　我趁屋內無人　遂即偸偸兒進去將詩拿出　吳伯棠此後他無論怎麼向我們主人之前　說師老爺讒言　他沒有實在凴據了　也算白饒了　逸才當下歡喜之極　用手向侍琴一拍道　說侍琴你實在是不錯呀　眞可謂我之知己朋友了　侍琴聞言　不由敞呀一聲道　說師老爺你說的這是甚麼話　我一個底下人　豈敢與先生列爲朋友實在是折受死我　逸才道　此事多虧你　本也是我的不好　一則因我酒後失言　一則因我輕視吳伯棠　事已至此　我也不願意久居于此　再者日與仇敵在此相處　亦不相宜　萬一此事爲金翁所知　或爲蓮卿所知　我尙有何面目見人　不如即此辭退此事　回歸故鄉　是爲最上之計　侍琴道　師老爺在這兒待的好好兒的　爲吳伯棠這麼一鬧　把事情擱下　實在可恨　小童兒狠捨不得師老爺走　逸才道　你我後會有期　往後我有了好事　必來找你給我帮忙的　侍琴道　謝謝師老爺　逸才道　你先不用謝　八字兒還沒一撇兒哪　你謝甚麼　你把信紙遞給我　給蓮卿姑娘寫一封信　我就要動身走了　你先出去　侍琴出去　逸才之事暫且不提　再說吳伯棠在酒席筵前　譏誚了一回馮逸才　心中甚爲得意　當下回到自己屋內　方要拿那個信　給金楼存看　一便譖謗馮逸才不想向硯台底下一看　已不翼而飛這一驚非同小可　自已暗想　此信我明明擱在硯台底下了　怎麼會沒了哪　這不是別人　這一定是侍琴這個東西拿去　給他們師老爺獻勸兒去了

（未完）

廣告

最新之治淋藥 內用 淋球

淋球者最新發明之治淋藥也。服之能發生一種特異之化學的作用。而撲滅淋病之毒菌。罔不根治。據方今化學藥學諸大家之言。曰淋球不特堪稱爲藥界之大發明物。抑亦現世紀發明界中之一大發明物也。於此可以窺知淋球之價値。非世間常藥所可比擬者矣。

（定價 三日分五十錢 七日分一元 二十八日分三元五十錢）

本舖 大坂堂島 高橋盛大堂藥房

奉天西站日本郵便局對面

清快丸總經理處

奉天 盛大堂大藥房

軍裝雜械
各種機械
電氣機械器具
鐵道材料
五金雜貨
銅鐵水管
滊車並其材料
硬煤煙煤
焦炭硫黃黑鉛
綿花洋絲洋布
羊毛皮件呢絨
五穀糖貨
海味肥料
油類木料
道木洋火
包辦工程
代理水火保險

總行 日本東京市京橋區銀座二丁目七番地

出張所 奉天十間房 大連紀伊町（電話東局七八四號）

株式會社 大倉組

分行 北京 天津 漢口 上海 九江 大連 香港 安東縣 本溪湖 倫敦 紐育 漢堡 西土呢 等處 日本各地

奉天營口 廣發源 中外牛皮莊新張廣告

本號始創在上海香港經五十餘年分店在天津北京漢口長沙烟台寧波及設牛皮製造廠於南洋星架波、安南等埠專辦紅牛皮海南皮開青皮光沙皮芝蔴皮中外各種鞋面皮鞋底皮海陸軍被服廠皮件廠所用一切軍裝皮件材料華洋鞋料棉帆布蔴帆布紅木蔴木花梨木南木等均零整批發價値格外公道以廣招徠今分開設支店在奉天金銀庫胡同東頭路北擇吉開張特此佈告

安住蚊煙香

恭奉 天覽御購之榮譽

伏見大宮殿下御用品

梨本宮殿下御用品

於內外國各大博覽會受領金牌

品質本位之野猪牌

有如此名譽

日支南國到處藥房洋廣貨舖發售

不取分文：將紙盒上所印彩票十張郵寄則贈呈抬把入一盒（送費敝藥房擔任之）

定價 美裝紙函十把入三十錢 歐米向き線香立附二十把入四十錢

大阪北區富田町 安住大藥房

電話長東五二九番 振替大阪二六四〇

奉天老萬德堂中外馳名

本堂開設大南門裡業經醫學立案支號北京總廳醫官考方驗藥批准立案民政部註冊

▲世傳參茸百效丸 此丸尚治先天足虧身弱氣弱後天損不足腰腿疼痛淫慾過度夢遺滑精陽痿不舉精冷精清等症每盒一元二角

▲秘製止嗽一點丹 此丹尚治肺經虛弱咳嗽痰喘勞傷咳嗽肺癰咳喘咳痰帶血飲食減進睡臥不寧乾咳等症每付貳丸價洋六角

▲神效婦科補血丹 此丹尚治婦女諸般虛症勞傷咳嗽午後發燒兩肋膨脹經水不調赤白帶下崩漏不止子宮虛冷每盒一元二角

▲平胃安痛化積丸 此丸尚治男積胃腕不舒心口疼婦痛五六聚七癥八瘕遇寒即犯逆氣即發腹脹疼痛等症每付價洋五角

▲崗門參茸虎骨酒 此酒尚治筋骨麻木腰腿疼痛半身不遂口眼歪邪腹內寒積疼痛不止等症每瓶四角大瓶二元五角外城小瓶五角

▲癬疥兩種龍金水 此水早以馳名尚治諸般癬症疥毒無論遠年近日輕重之癬一擦根永不再犯每瓶價洋五角

▲崗科保赤聖功散 此散尚治嬰兒急慢驚風口吐涎沫抽搐不寧食積胃熱腹脹肚疼紅白痢疾結滯腹疼小兒等症並皆治之每盒二角

▲頂上虎骨熊油膏 此膏尚貼筋骨麻木腰腿疼痛腹內寒積小腸疝氣風寒不仁癥瘕痞塊等症每大貼五角小貼一角

▲精製五積回春膏 此膏尚治水蠱癥瘕痞塊五積六聚筋骨麻木腰腿疼痛浸寒痛冷小腹攻疼白帶經閉不通等症每貼二角

▲秘製五寶淨毒丹 此丹尚治五淋白濁梅毒下疳魚口便毒甚至鼻距燒破下絃燒斷等症每盒價洋六角以上諸藥言無二價

京奉兩號世驗良方出售百有餘年遠近馳名各省縣鎭有代理三百餘處不便登載若外城函購本堂承認郵費如滙兌不通隨函角來郵票並不折價支號北京前門外糧食店大街 金漆牌匾爲記

介紹良醫

吾儕郭桂五先生前由附貢生納資請獎員外郭在京部十年公餘之暇喜讀方書於內經難經傷寒金匱各書揣摩有素由是洞明醫理著有傷寒雜證各歌括現罷官歸里充任中國醫學校講員同人以其醫術精通尤宜出而濟世再三慫恿 先生亦即慨然樂從茲特登報介紹望就醫者登堂診視庶和緩之術行而沈疴可立起矣

住大東關報覺寺東潘家胡同北口內路東角門

每日午後門診一元 出診二元

介紹人 慶恕 書銘 張奉彬 金正元 袁金鎧 張之漢 榮德 世榮 同啓

南滿鐵路公司奉天市內營業所

辦事各項 [illegible]

正合公錢店

本號開設 奉天大南門裏路西 各埠銀兩 行鈔票滙兌 北京天津上海等處銀圓銀兩

介紹良醫

謝百川先生精黃術尤長外科歷充臺北大連各醫院主任奉天衛生醫院醫官十年以來活人無算凡疑難等症中西各醫束手無策者一經先生診治無不立起沈疴誠針灸之專家刀圭之妙手也比者先生私立百川醫院一所於大南門裏高麗館胡同凡躬患各症而急欲求愈者務到院就診或延請醫治明效大驗即在目前華陀復 [illegible]

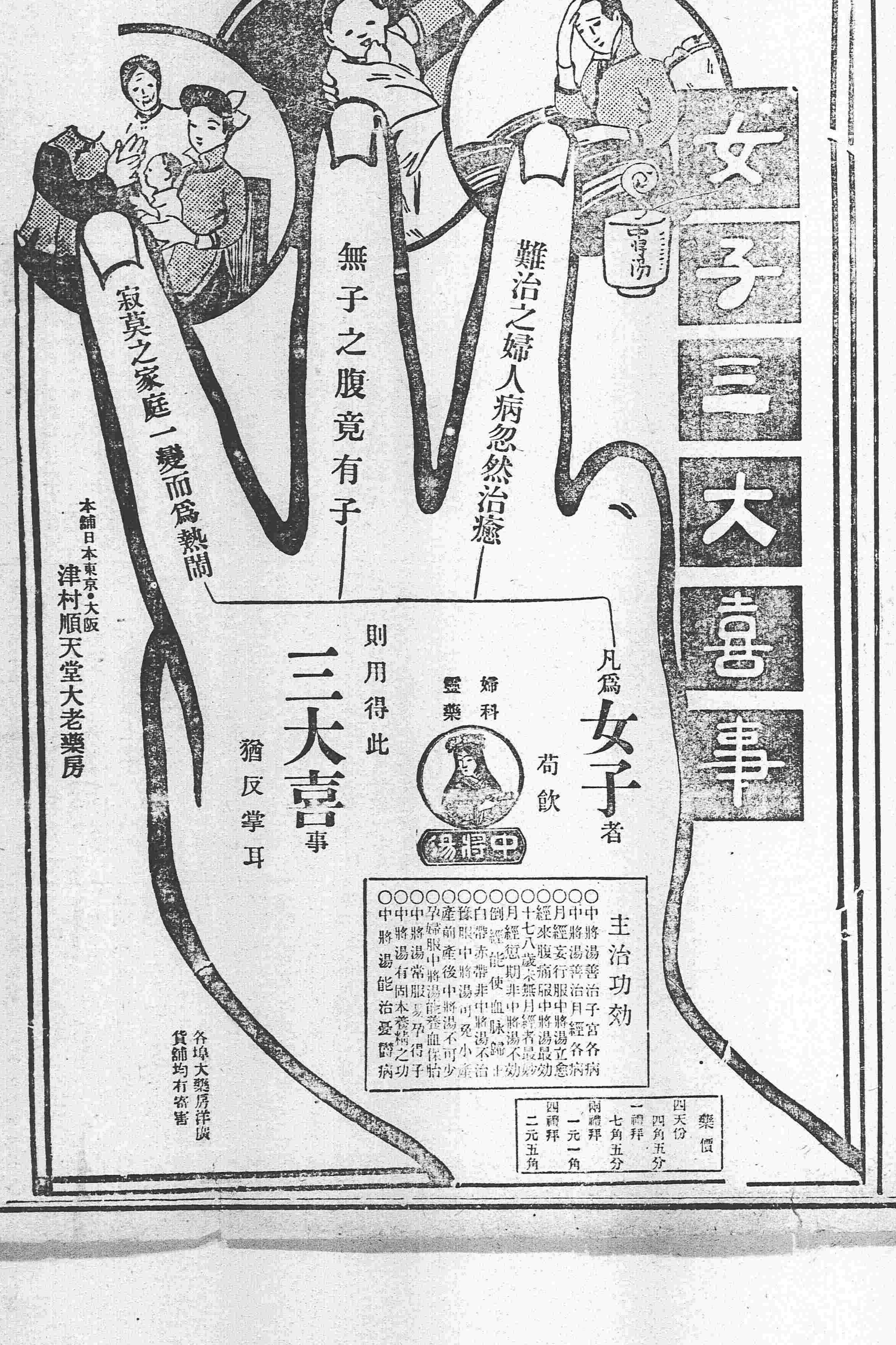

●富裕與康健就爲貴

觀世之爲花柳病所侵者、雖財充府庫、身被綾錦、不足以快其心、雖觀花賞月、看戲聽唱、亦不足以樂其心、鬱々悶々、閉座一室、無所事事、噫亦不可憫哉、蓋此症害毒最烈、一受染之、則其毒深入體內、美妻豔妾、爲之感染花顏凋萎、身体消瘦、慘不可言、然梅毒淋症者於初發之際、完全調治、則可能根治病毒、此於方今學術上所証明也、顧世之患此症者、大抵初不甚關心、或用不完全之藥、或視爲容易、不加調治所以其至不治之重症者、一則由此症頑惡、一則由其姑息誤事也、大抵淋症初期、先泄膿汁、痛疼漸甚、繼膿中混血液、尿意逼促、而澁滯不通、鬚眉男子往々至痛極而淚下、如此者有日、漸覺輕快、痛退膿止、自以謂此症已愈、何圖此時病毒深入體中、已成痼疾、久之毛髮脫落、聲音嘶嗄、顏色蒼白、神氣鬱結、續書數行、早倦、日常事務無從着力、或頭痛眼昏、記性減退、或痔疾頓起、便時痛苦、種々症狀、並臻續發、絕無間斷、此其原發于梅毒、而於淋症稍愈後、始即發現、所謂混合傳染之可最畏懼者也、故坊間所售之尋常藥劑、雖或能彌縫一時、而決不能根治其病毒也、凡社會之事、莫逾於實驗者、若徒拘于學術理論則臨事往々有杆格之虞、故如梅毒淋症之藥劑、亦必非以臨牀醫學之道、就實研究、而後所配劑者、不能奏完全之效、我**哈郞清血補身丸**之特効於花柳病、實由此故、蓋本劑係哈郞博士之秘方、博士乃始發見梅毒菌之人也、現於醫學界最所尊重、固與依尋常學理所配劑者逈然不同、一服用本劑、則將潜伏體中之毒菌、一切殲滅、與便溺同排出于躰外、故雖至惡之症、根治無疑、實爲古來未曾有之靈藥矣冀世之花柳病者、宜速服用本劑勿爲他藥所誤、大抵症輕者連服二星期則可全治、其症重者、亦連服二箇月則必得根治、不復發徵之前例、鑿之可証、近日坊間類似藥多、魚目相混、顧客認眞注目**哈郞**清血補身丸字樣、及骨牌商標、是可、特此聲明、各埠大藥房均有代售

哈郞清血補身丸 大瓶大洋兩元 小瓶大洋一元二角

本舖 大阪淸水谷 順和堂大藥房

代售所 天津旭街 東亞公司　漢口河街 小瀨木洋行　奉天四平街 大德生藥房　營口二道街 中西大藥房　香港永樂街 瑞昌西藥行　新民府 昌平堂大藥房　大連奧町 華西藥房　大連監部通 華泰藥房

哈郞清血補身丸必有此商標務所謹防假冒

民國要聞

四省聯合護國軍政府對內對外之宣言

▲宣布袁逆罪狀　各省將軍巡按使巡閱使護軍使並分送各鎮守使各都統各師旅長各商會各學會各報館京兆尹公鑒　護國軍四省聯合軍政府第一號宣言　如下前大總統袁世凱受民委託　爲國魁首不思奉公守法福國利民　反蓄逆謀圖覆國命　嗾使徒黨設立籌安會名目　紊亂國憲公然倡亂又陰嗾　政府大員　密發函電　勒逼各省軍民長官干涉選舉　矯誣民意　其密電多至五十餘通　皆有政事堂密碼及官印原紙可憑當國體投票尚未舉行之前已在總統府設立大典籌備處預備登極　卒乃公然下令自居皇帝　其種種謀叛實據　已由本軍政府別爲臚舉宣示在案　查總統謀叛應受彈劾裁判　載在約法今袁世凱謀叛罪之成立現已昭然即將帝制撤消已成之罪固在特以約法上之彈劾裁判機關久被蹂躪不能行其職權致使逍遙法外除由本軍政府　督率大軍務將　該犯圍捕　待將來合集國會依法彈劾組織法庭依法裁判外特此宣言前大總統　袁世凱因犯謀叛大罪　自民國四年十二月十三日下令稱帝以後　所有民國大總統之資格當然消滅　布告中外咸使聞知　唐繼堯劉顯世陸榮廷龍濟光　梁啓超蔡鍔李烈鈞陳炳焜任可澄戴戡嘯印

▲認定繼任總統　各省將軍巡按使巡閱使護軍使並分送各鎮守使各都統各師旅長各商會各學會各報館京兆尹公鑒　護國軍四省聯合政府第二號宣言　如下前大總統　袁世凱　因犯謀叛大罪　所有大總統資格　當然消滅　經本軍政府根據約法宣言在案查民國二年九月　國會參衆兩院議決公布之大總統選舉法第三條　云大總統任期六年第五條云大總統缺位時由副總統繼任至本任大總統滿日期止等因　前大總統既已犯罪缺位　所遺未滿之任期當聽　由副總統繼任　本軍政府謹依法宣言恭承現任　副總統黎公元洪爲中華民國大總統領海陸軍大元帥　其遞遺副總統一職俟將來國會新召集時更依法選舉爲此佈告中外咸使聞知　唐繼堯劉顯世陸榮廷龍濟光　梁啓超李烈鈞陳炳焜任可澄戴戡嘯印

▲通電反對復辟　萬急各省將軍巡按使巡閱使各都統各報館公鑒　近聞有人　倡議復辟　不勝詫怪　此次義師討袁　即由袁賊敢於變更國體而起國體不許變更乃國民一致之決心豈有不許袁賊獨許他人之理　諸公深明理勢想不爲妄言所惑請與諸公約　如有再爲　蔑棄約法推翻民國　之公敵罪狀與袁賊同討之與討袁等決不使流血　所得之共和爲一二敗類　所破壞　也　唐繼堯劉顯世陸榮廷　龍濟光嘯印

▲聲明恭戴黎公　分送北京各國公使各商埠各國總領事領事安南總督香港總督澳門總督大連關東都督公鑒前大總統袁世凱紊亂國憲顯謀叛逆自　民國四年十一月十三日下令自稱皇帝　以後其所受任之　大總統資格當然消滅　案查民國二年九月國會參衆兩院議決之大總統選舉法規定大總統任期六年大總統　於任期內　缺位時　所餘任期　應由　副總統繼任　繼堯等懍遵此項國家根本大法恭承今副總統黎公元洪　爲中華民國合法　之大總統　業經宣布在案除備正式照會將宣言書黏鈔咨送外理合先行電聞貴公使貴總領事貴領事貴總督貴都督查照雲南都督唐繼堯貴州都督劉顯世廣西都督陸榮廷廣東都督龍濟光同叩

關於袁總統退位問題之所聞

據政界人云袁總統對於　退位問題頗形堅持　迄無活動想思茲鑒於全國之紛紛議刺南軍之堅執要求及外交上之險惡不得不稍事退讓以爲轉圜之地聞已對於閣員作正式之聲明允認暫行　請假　由副總統代其職權惟辭　職之舉　尚不欲即　予實行云云另一函云一日上午七時段芝泉國務卿及各部國務員均赴政事堂公署旋即在四照堂開國務會議所議者首爲再電　南軍　各領袖酌商仍續行停戰一月或三星期惟此次電商擬將元　首允爲退位并先行請假等預議計畫分別聲明以期證明元首及中央衛護和平之旨并即詳定從事開始和議等問題議至十時三十分鐘畢議聞是日下午　尚須　同詣公府　另與元　首會議一次即可歌決大計云

馮國璋勸袁退位電原文

元首統馭民國四年於茲雖政策施行未臻盡善而中外耳目所屬咸以保邦制治望之一人乃帝制發生未及數月一時輿論大變從前原案雖已撤銷初無裨於毫末豈羣情趨嚮轉移無常　實緣威信既失人　心已渙縱挾萬鈞之力難　爲駟馬之追瞻望前途不知所屆國璋對於元首具有特別感情以私言則舊隸旌麾以公言則職司專閫效忠報國　分　所宜　然特以耿直性成未能隨時俯仰他人肆其讒搆不免浸潤日深遂致因間生疎因疑生忌倚若心腹而密勿不盡與聞責以事功而舉動復多掣肘減其軍費削其實權全省兵力四分統系不一滬上一隅復與中央直接使急難　之頃舍國　璋向日舊部外無一可用之兵設非平昔信義能孚則今日江蘇已早爲粵浙之續言念及此感觸何如　顧國　璋屢上手函以及　席前敷對誓言　竭力襄助鞏固國家今雖全局紛紜仍未少易初志近以政府電知川省協議和解條件與國璋用意畧同方且擔任調人冀回劫運是一已抱定宗旨終始不渝元首能否祛釋　疑團初未嘗置之念慮也惟報載陳將軍所致中央一電聲明蔡鍔提出條件後滇黔於第一條未　能滿意有聯合　寧鄂等省共　同擔承再商善後等　語而此間接到處轉陳電似將首段刪節　值此事機危迫猶不　肯相見以誠調人閫於內容將從何處着手國璋雖已照電川省商論開議事宜雙方未得疏通正恐煞費周折默察　人民　心理怨誹猶　多語以和　平殊難饜望　蘇爲國璋　轄境自當設法維持至於大局　安危實　覺茫無把握　竊意大總統本一代英傑於舉國大勢諒已洞燭無遺頃　者段將軍離奉　入京　未見明令倪將軍調防　湘省湘　又拒却中樞已漸廢紀綱官吏將不循法度　至財政之困窘軍心　之懈怠外交之困難物議之沸騰事實昭然無可諱飾大總統果能舉此數者胥以旋乾轉坤之手段整齊而操縱之地位保存片言可決若察時　度理見爲　無術　挽回　無寧敝屣　尊榮亟籌自　全之策庶幾令聞可復危險無虞苟長此遷延棼絲不斷漸流橫潰防禦終窮各　省牽　動搖蕩至　交通斷絕必群陷於獨立欲振拔而末由國璋縱具有天良不忘舊誼　獨以擁護　中央相號召亦恐　應者無　人則大總統孤立寡援來日殊不　堪設想五中煎急情見乎詞諸公誼屬故人近參機要萬望造膝請調痛切言之並請以國璋電文上陳省覽臨電激切佇盼復音國璋

南北爭持中關於某方面發現之兩說

近日川中有兩　怪異　之說與某方面極　有關　係確否雖不可知試撮誌之以觀其究竟　其一當南北戰爭之際南方獨立各省發　布檄文等　項多有欺過孤孳盜竊神器等語某巨公聞之甚　爲疚心某　方面欲爲解釋特商請某院長代表撰一宣言書述明辛亥之事鑒於國勢阽危　人心　已去自願退讓絕非因何種强迫且　默察　某非無統一全國之能力故以政權授與決非他人所能爭其意大畧如此惟某院　長頗覺　爲難但允請示嗣後并未實現則某方面之不願出此也可知其二則因近　日退位問　題愈逼愈緊若再遲武力恐有意外之變於　是有　某人　主張竊取某大　儒從前　所著虛君　共和之學說造成一虛君共和之實事則某巨公地位雖有變動而政權依然在握爲計甚得　且明知　獨立各省　決不贊　成惟其他各省軍政長官倘得同意則區區數獨立省不難仍用　武力　剿平至以後如何則當再籌良法云以上二事前則　藉爲辯　護後則　執　爲傀儡至其將來如何尚難預料

各將軍電阻繼續宣戰

停戰期　限轉瞬　將滿和局決裂勢必出於戰爭茲據政界傳言謂日來政府迭接未　獨立各省將　軍來電　力請將　和局設法　維持萬毋輕於決裂并謂南軍要求退位之舉道路喧傳軍界不無影響務請和平解決以免種種弊害云云段國務卿　除分電各省申明軍　紀維繫　軍心外　并將原電呈明大總統核閱

龍濟光宣布蔡乃煌之罪狀

蔡乃煌已在廣東伏誅一節迭誌本報聞蔡於四月二十四日四點餘鐘　處決由譚學衡監　視行刑二十五日　龍濟　光曾　宣布蔡　乃煌罪　狀如下　爲宣布事照得民國公敵蔡　乃煌前清以上海道光復之時捲欵潛逃緝拿未獲遂席豐履厚諂事袁世凱獵取三省禁煙特派員　上年籌安會　發生蔡　乃煌奉中央策令來粵監察本都督舉動自　滇　黔相繼獨立　該犯偵伺左右晝夜不離以致吾粵義旗遲遲未舉皆該犯構陷其和壓抑民氣有以致之四月六日之事迅雷一聲不及掩耳　近日將　該犯拿獲　天網不漏　罪貫已盈天下之惡皆歸擢髮難數　國人皆日可殺無律　可科亟應明正典刑以謝天下茲將蔡乃　煌一名綁赴長堤市曾執行軍法槍決該處往來輻輳萬目睽睽觀聽所在與衆共棄除通電各省外爲此布告咸使聞知云

京漢路圖炸未成之別報

頃據漢口英文楚報云京　漢　鐵路之許　州有　人藏　炸彈　十八枚於附近之地方其用意欲將橋　梁炸斷　該炸彈乃中國人自製之物其中僅有二枚　爆炸其餘無甚效力以致橋梁　所受損傷　甚微即日修葺妥善所阻遲火車通行者僅八點鐘之久云

張鈁發交軍政執法處之確聞

前陝西　都督現任　將軍府參軍張　鈁中將　日前奉要人某囑晤赴豫省招募軍隊　以備　南下抵抗　革軍距料二十七日　經河南德　武將　軍趙　周人派軍署參　謀顧　憲曾　及親兵數名將　張參軍押　解來京現已發　交軍政執　法處從嚴看管云　又聞張鈁日前赴　豫省私招　軍隊係與張鎭芳暗　中磋商　擬在河南將　軍隊　募齊即赴湘南湘西救援第六師長周文炳藉以獻媚袁　項城冀博　未來之榮勳不料張鈁抵南陽後（豫省境）與鎭嵩　軍十二營　統領劉鎭華　密議南陽獨立辦法劉允之張鈁次日遂往開封謁見趙　德武將軍（並將由南陽赴開封鐵路和尚橋轟燬數段以防北軍南下）　趙與張鈁係金蘭契交當留張在軍署盤桓張氏所謀之件尚未着手而趙周人將軍接到　劉鎭華報告張　鈁赴開　封運動獨立之密電趙將軍大怒即令衛兵將張氏拘留此次押解來京及發交軍政執法處原由容訪確續誌

浙江獨立後消息一束

▲取消按署名稱　二十五日參議會各議員議決將巡按使署名稱取消改爲　浙江　都督府　政務廳業已由屈都督核准施行

▲省議會之組織　駐省政客　金君蓉鏡　等擬具浙江臨時省議會組織法草案　其組織之手續擬就從前民選之各項議員及此次代表民意首先舉義諸人中由　各　縣駐省紳商　學界擇其　富有學識經驗　者充任臨時省議會議員專議暫行法規及全省地方自治事宜與參議會之參議要政劃分權限　至各縣議員額　數以一人　至三人爲限聞已具請願書呈請屈都督咨交參議會議決矣

▲諮議會之撤銷　浙省參議會業組　織成立　所有從前巡按使署之諮議會已奉都督飭知陸會長即日撤銷云

▲參議員之推定　參議會議員顧君子才　自任爲臺州鎭守使後即遵章將議員之職辭去前日該會開第五次常會各議員首先提議補選遂當衆投票公舉以　吳君鍾鎔得最　多數　當選「吳君係溫州人現任臺州鎭署參謀長」現已由該會函告吳君知照

▲政治犯之開釋　高等審檢廳日前奉都督飭開案准浙江參議會函開　浙省既經獨立從前政治罪犯　當然釋放聞陸軍監獄署既已實行而模範監獄及各縣監獄國事犯之寃滯者尚多望即飭行各該管人員速行釋出　其被釋之人果有困苦情形　或淹留浙省欲歸不得　亦宜酌加資助　等因准此查本省獨立所有從前政治犯自應開釋應即由廳查明從速辦理其被釋之人究應如何酌予資助之處併仰妥議辦法詳候核奪合行飭知仰即遵照云

項城與西報訪員之談話

二十五日京津太晤士報載北京訪員二十三日通信云訪員於數日前知中國政府中將有變動因欲得政府對於時局政策之大畧遂決意請謁項城初因公務棊繁不克如願昨午忽得公府某要人電話囑余於（二十二日）三時入見余憶去年十月間曾晉謁項城當日項城宣稱設民意推之爲帝彼亦願承受帝位此爲項城初願承受帝位之宣言今次項城又向余爲第一次願組織責任內閣之宣言所謂責任內閣者即統理全國之政務對於議院負一切行動之責任之內閣也余乘車至府時微雨迷濛各兵士似預知余來軍官出而迎予乘府內人力車沿湖行至總統辦事處今次府內之風景與去秋又迴異去年予來時樹陰正濃日下爲初春只見桃李盛開亦殊爽人心目行至正門有人導予入一室此室前爲國務卿辦事處昔日內閣會議恒在此處予遂擇一椅而坐此椅即內閣會議時國務卿所據之席也約待片刻旋有人導予另入一招待室此室爲昔日清太后所常到其中陳設磁銅器及精緻之屏風等物窮極富麗旋又導予入他室此室亦爲清太后與各妃嬪常御之所陳設品物皆含有一種柔媚之趣味一望而知其出於婦人之手室中以時計爲最多前清宮中酷嗜鐘表故中外官僚欲結歡內廷者無不以美麗之時計爲餽贈中之主要品物予方在睹中品評之時即有人出告予預備入見予遂偕導者至前次與項城會見之室中四圍均無荷鎗防衛之兵士開門導余入室之侍者衣黑衣即前次導客之人余入室項城即前伸手迎余引余至室中之長桌間表示與余再見之愉快即坐於桌之一端而囑余坐其右略寒暄數語余即述此次晉謁之意云近日因外間謠言繁興故願請見欲知政府確定對待時局之政策若何項城答云北京與南方調和之問題現時全在黎副總統元洪段祺瑞與徐世昌三人手中彼並未自行磋商然黎段徐諸公深得南北兩方之信任故有各種原因信南北必能調和余問北京所願退讓之條件如何項城答云段祺瑞氏今晨已承認爲國務卿不久即下命令宣布此事並組織責任內閣及對於政治上種種計畫已有同意可以設立代議政體云云余謂西國之責任內閣實負有某種責任不知此之所謂責任內閣其意何居項城答云彼所謂責任內閣者即所有一切行政對於議院負責任之內閣即與西國之內閣同一意義予問政府擬以何種方法與南方調和項城答云擬先召集各省之代表開會議解決之問題即由諸代表主持予問此會議當於何時及如何召集項城答云會議之召集即由現在擔任調停之黎段徐三公設備如何召集及在何時不能預料予又云現時外間傳聞南方提出重要條件之一即要求總統拋棄一切兵權此說確否項城答云現時南方黨人意見紛紜尚未有要求條件提出至於軍隊問題俟責任內閣成立之後內閣總理又兼任陸軍總長則軍隊自然由內閣管轄予問外間傳聞南京馮國璋將軍頗表同情於南方此種消息之價值如何項城答云處今日之時代自難免謠言四起至於馮國璋氏彼深信其能忠於中央政府予問南方首領得入內閣或居政府中之重要地位否項城答云正式內閣成立之後黨人亦可入政府惟目下彼等均不願入京語畢總統遂與余握手作別謂此時有事不能久談願下次再見予遂辭出此次予晉謁所得者即見項城對於時局尚抱樂觀是也

開時單

高價收買。碎銅。亞鉛。

發售

瓦壟亞鉛 平板亞鉛 亞鉛鍍鉄條 紅銅黃銅板 洋釘鐵材等

奉天大北門外 **大信洋行支店** 日電話長五一九

奉天舊車站前 **大信洋行分店** 日電話二三七番

本支店所在地 大坂、上海、大連、遼陽

扇子牌洋灰

日本東京 **淺野洋灰公司**

總經理 奉天 **藤田洋行**

本店 東華門大街電話二二四
支店 鐘樓南大街電話二一四

鐵器機器材料五金雜貨俱全
金銀鐘表寶石首飾高等雜貨

◎自行車購買會開始◎

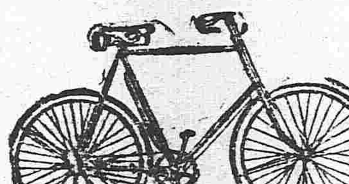

提供品

噠阿擠 商店用實用堅牢車 價格金九拾五圓
力佛倒 紳士用輕快堅牢車 價格金八拾八圓
歇比伊 商店用實用堅牢車 價格金六拾五圓
普靈斯 紳士用車 價格金五拾圓

一、入會期限迄五月十日爲限。
一、提供自轉車四種共合五十輛。
一、當籤輛數十輛。
一、繳欵分爲十個月間。
一、爲最終之餘興添附彩品之總額百零三圓
右之詳細於入會時即將本會之詳細規約書送上

入會處 奉天小西關大街 **松岡自轉車商會** (日電話五一五番)
奉天西塔街 (日電話三四一番)

請看

鳳城縣南李家溝保董受賄捏禀袒護賊匪城南李家溝住戶蓋文德蓋文增雖以務農爲名時有偸窃行爲舊歷三月初六日夜間隣牌王家溝永順利絲坊内被盜丢蓋絲貨四百斤之多次日報知百家長王鳳彩十家長王鳳岐等訪查追緝旋經王鳳岐等在李家溝蓋某家起出絲貨六十餘斤眼同該處保董張魁一等斟詢明白當經該蓋某承認窃取且稱餘貨在同夥洪家店窩藏等語不諱當時絲坊主人陳貴長及王鳳彩王鳳岐等要求保董張魁一求其同至該店起獲贓物詎意張保董受其賄託與心袒護聲稱贓物已得伊必查明黨羽俾令包賠或送縣究辦等語先將絲房主人等暫時誆回捏詞禀請誣稱絲坊栽贓不唯洪家店存有贓物未經聲明并贓証確鑿失蓋某亦稱係屬良善幸沈監督及帮審員朱君鐵面無私堂訊一過即將該保董及黎某一併管押將來通匪之罪恐難倖免也且保董係保衛鬪之首領保護地面應有專責乃伊不能保護反爲捏禀若非同謀分贓便是受其私賄近來恐難逃罪又稱伊在山中撿取絲貨若干等語以欺掩人耳目實屬昧盡天良不法已極矣

鳳城南王家溝等牌衆鄉民仝啓

▲更號廣告▼

啓者敝公司自昨年九月於當地開業以來倍承各界惠顧事業因之日益隆昌厚意如斯曷勝感篆茲者爲擴充營業起見並將舊日字號同時改稱如左所有製品添工加料務求顧客之中意價値則格外克己以求販路之推廣各種鑄物一應俱備尙望各界不拘多少倍舊賜顧是爲至禱

奉天西塔大街三丁目 舊稱 義和順鑄鐵公司

改稱 (H.I.W.) 株式會社 **奉天鑄鐵公司** 電話二〇三番 振替貯金大連七三二番

鑄鐵專業 中國鍋、農具、各種煤爐子、知路到車輪、水道用品、瓦斯器具、建築用品、厨房用之鐵器及鑄造物一切

露西亞語學階梯

東京外國語學校教授 帝國大學文科大學講師 八杉貞利編

東京日本橋 大倉書店發行 (振替東京二三八)

洋裝 四六判 全一册 正價金一圓卄錢 郵稅金八錢

本書之編輯係編輯者基於多年教授上之實驗而成之語法雖復雜而至難有此即可以最適當之順序習而得之且又以爲讀書及會話練習之資料爲目的方今日俄約將發表國交必將日益親密商業亦自日益發展處今日學習俄語較習尤爲必要至本書之出版謂爲應諸時勢之要求誠亦無不可也用敢向俄語敎授及從事學習諸賢

爲試用薦

(最新刊) НАЧАЛЬНЫЙ КУРСЪ РУССКАГО ЯЗЫКА.

賣售處 大連大阪屋書店

節季已至時候變遷舊疾罹淋之人當此朝夕乍寒多有犯症者惟治淋丸一藥靈効卓著服之尚能治淋疾即愈并能防舊病未發如欲購此藥者認明商標到處設有代售舖若無代售處可直函知敝藥房務必將藥即交郵局寄去郵費分文不取

奉天鐘樓南大街路東 長春城內 **村井延壽堂大藥房**

明治大學 法科特別校外生募集

◎法科特別校外生ハ講義錄ニ就キ 一年若ハ二年 ニテ本大學法科ノ **全學科** ヲ修了スルモノトヌ

◎法科特別講義錄ニハ法科講義錄(三學年全部)ト內容全ク同一ナル總テノ講義ヲ登載シ、四月ヨリ毎月二回(毎回四百頁餘)發行、一年ニテ完結ス

◎月謝ハ一年修了者一圓十錢、二年修了者六十錢トス、但減額ノ特例アリ

新年度 法科特別講義錄ハ **四月十日** ヨリ發行セルヲ以テ今ヤ申込ノ最好機ナリ、希望ノ向ハ成ルヘク至急申込マルヘシ◎詳細ナル規則書ハ申越次第送附ス

東京駿河臺 **明治大學出版部**

煙煤 爐煤 風匣煤 無煙塊煤 無煙煉煤 撫順樵子 發售所

奉天小西關大街上頭路北 **南滿公司** 日本(電話五百二十六番) 中國(電話一百五十六號)

奉天西塔後邊兒 **南滿公司煤廠** 中國(電話一百五十七號)

註冊商標 登録 商標

新發明 新案特許三五三八六號

桃牌頂上優品 橡皮靴鞋底出售

泰盛公司 (康武靴廠)

誰是一家 專門發售 **皮革** 及 做靴材料

品質佳良 價格廉低

直接輸入

歐美皮革

新到

美國熊牌底皮。鳳凰牌底皮。美國亮漆皮。黑黃金漆皮。各色羊皮。國雙人靴油。

各色皮革做靴鞋材料一概俱全

大連信濃町 **春日延太郎商店** 電話五九四番 振替大連七四二番

大連伊勢町 **春日支店** 電話一五二四番

胃健

而後消化速消化速而後身体壯身体壯則腦自明晰精神亦必從而敏活人之体力與腦力既健庶任活動之一切艱難可無不勝之虞矣欲健胃者服我陸海軍五大軍醫合製之胃活素稱健胃劑中之大王者尤爲至善之要法

定價

胃活一圓六十五錢、四十五錢、二十五錢、十八錢
胃活錠一圓五十錢、廿錢 各藥店皆有

本舖 東京日本橋本銀行 山田安民藥房 大阪南久寶寺町二 山田安民藥房

盛京時報社印書局

本館爲便利主顧起見不惜鉅資特由外洋採辦各種材料在館內附設印刷及製版兩科聘有著名技師尚能製造下開各種版類并代印刷各件工精料美如蒙諸君賜顧工料一概從廉無不克己特此佈告

營業種目

活版、石版、銅版、照像銅版、凸版、凹版、照像玻璃版、三色版、電氣版、木版、及諸製印刷版、製本、中外帳簿、活字鑄造、代販賣洋紙并印刷各種材料

奉天煤炭同業組合

撫順塊煤 煙台爐煤 發售 奉天小西門外南大什字街路東 **實榮公司** 電話日二一五番 中五十五號

本溪湖塊煤 發售 奉天鐵道附屬地 **大昌煤局** 電話日二〇九番 中二百四十二號

牛心台無煙煤 發售 奉天西塔大街路北 **三有公司** 電話日二四三番 中二百號

撫順塊煤 煙台爐煤 發售 奉天小西關大街路北 **公益公司** 電話日五四四番 中七十號

東三醫院廣告

啓者本院自設立以來十載於茲凡來診療者無不審愼用專考察病源一經治療藥受病除而蒙各界之信任得以日漸發達茲緣舊址房宇狹窄不足以酬諸君子玉雅特於日前遷移於舊址之北首道西洋井胡同面東大門內如蒙光顧請玉移該處可也特相聲明以免向左

星製藥株式會社之製藥

星印之製藥皆以最新之藥材密製應症各劑故與市肆普通之賣藥相比擬之其効力之優良已蒙一般曾試用者之確實認証矣

朝鮮總督府專賣局特許
井上宜壽堂製 **高麗蔘**

高麗蔘自古稱爲不老長壽之靈藥增進健康其效莫大於强壯劑中誠爲唯一無二者如有患身體神經衰弱腰足發冷之諸君速試用之

星製藥四十餘種 井上製 高麗蔘

總經理 大連市伊勢町四十七號地 **泰生堂藥房** 電話三六七番 振替大連一五〇七番